京城日報
四月八日（水）夕刊
印刷人 小川三之介　發行兼編輯人 見越吉治
京城府太平通一丁目 發行所 合資會社京城日報社

寄贈 11.4.1 帝國圖書館

月美人 スタンプ 兎印本舖

軍司令官師團長會議（けふ第一日）

【東京電話】陸軍空前の不祥事件の善後處置と國軍の建直しに關する重大協議を行ふ軍司令官、師團長會議第一日は八日午前九時から陸軍省第一會議室において開會された

小磯朝鮮、柳川台灣兩軍司令官、香月近衛、河村第一以下各師團長、田中、中村、熊谷各留守司令官及び今村關東軍參謀副長、永見支那駐屯軍參謀長、中央部側寺內陸相、梅津次官、磯谷軍務以下各局長、岩越東京警備司令官、西尾參謀次長、中村教育總監部本部長、山航空本部長、岸本技術本部長、中島憲兵司令官等列席

劈頭寺內陸相より今回の不祥事件に鑑み軍の徹底的振肅と軍秩の確保について別項の如き重大訓示を述べ、次いで梅津次官より諸般の事項に關する口演があつたのち指示事項につき協議を行ひ、正午陸相官邸にて午餐を共にしたるのち、午後一時より懇談會を續開し時局を中心として各軍司令官、師團長の間に重要意見の交換が行はれた

軍紀は軍の命脈なり　眞に秋霜烈日の如し

上級は自ら修め敬仰の中樞となれ

寺內陸軍大臣の訓示

【東京電話】陸軍省發表　今次の叛亂事件は國軍未曾有の大不祥事にして光輝ある國史に拭ふべからざる汚辱を貽したるものとして洵に千秋の遺憾なり全軍將士は須く一大覺悟をもつて深くその原因を探究し速に一切の禍根を芟除して國軍往時の面目に復さしめざるべからず

一、軍紀の肅正について

軍紀は軍の命脈なり、峻嚴なること眞に秋霜烈日の如く聊かの弛緩遁隙を許すべきにあらず、然るに曩きに永田事件あり期年ならずして再び今次不祥事を惹起す、洵に恐懼に堪へず、諸官深く軍の現狀を精査し更に建軍の本義に基いて上下一致愈よ軍紀の肅正に邁進せられんことを望む

二、統帥系統の恪守について

近時一般世上の變化に伴ひ特に青年將校中には動もすれば統帥系統を紊るものを生ずるに至ることは洵に遺憾なり、是を以て部下教育に任ずる上級將校は先づ自から修めて部下敬仰の中樞となり、常に時勢の進運を洞察し透徹したる識見をもつて絶えず主動的に部下を指導誘掖して薫化せしめんとのやまざる熱意と眞實とを有せざるべからず、これがためには溫情薫化も素より必要なるも、その反面には常に嚴肅なる威令のこれに伴ふを必須の條件とす、苟し飽まで指導してなほ薫化の餘地なしと認むるものあらば國軍の公正なる大乘的見地に立つて斷乎としてこれを一掃し禍根を將來に殘さざるの決意をもつて善處せられんことを望む

三、軍隊の精神的團結の强化に就て

國軍は　大元帥陛下統率の下に一致鞏固なる團結を有せざるべからず、即ち軍の團結は一系紊れざる統帥系統に依據して上下左右の溫和的渾然なる融合に依らざるべからず、是を以て上級將校は常に率先自ら範を示し身を以て融合の核心となり、一切の情實因緣を排して偉大なる公正を旨とし、小異を去つて大同に就き建軍の大義に基きて千代搖ぎなき鞏固なる國軍の精神的團結を完成せられんことを望む

四、將校の政治的關心に就て

國政一新と軍の擴充は實に我國現下の急務にして軍紀の肅正とともに特に本官の一大使命なりと確信す、而してその具現は軍に於ては一つに本官を通じてのみ許されるところなり、個々の政治的行動は啻に軍人たるの本義に悖るのみならず却つて所期の目的と背馳するに至らん、國政に對する軍要望は嚴然たる國軍不動の威重とこれに對する國民の信頼とによりその價値をなすものなることを深く銘信せしめられんことを望む

以上敍述したる所の如きは素より極めて少數一部のものに限られその大部分の諸官は熱誠なる指導により日夜孜々として本務に精進しつゝあることを信じて疑はざるも、軍秩を紊るが如きはたとへ一人と雖も斷じてその存在を許さざるは國軍の特質なり、然るに今次事件の如きは實に全軍の大事なり本官以上の愛信を以て自ら衆に先んじて斷乎としてその所信に向つて邁進せんことを期す、諸官冀くは本官の意の存するところを諒とし協戮一致國軍更生再建のため渾身の努力を傾注せられんことを

滿洲國協和會一行

滿洲國財界を以つて組織されてゐる協和會員約五十名は櫻の日本觀察の途次十日午後二時五十分京城驛着列車で入城

警官講習所入所式

本年度警察官講習所本科生三十名別科生支那語科二十二名の入所式は來る十五日擧行の筈

午後懇談會

【東京電話】八日午後一時より陸相官邸に開催された陸軍中央部首腦部と各軍、師團長官との懇談會は同日午前陸軍省に於て行はれた寺內陸相の訓示及び梅津次官の講演を中心として行はれたが各訓示事項によつて宣示された寺內陸相以下中央部首腦部の方針に確固たる決意に對し全長官は等しく全幅の同感と贊意を表し今後これを基本として擧國一致一路邁進すべきことを誓ひ引續き

一、軍紀の肅正
一、統帥系統の恪守
一、軍隊の精神的團結
一、將校の政治的關心

の四大項目を如何なる方途に依つて實現すべきかの具體案につき各長官より忌憚なき意見開陳あり寺內陸相以下これに對し前例のない緊張と嚴肅裡に熱誠なる討議が行はれた

蘇蒙相互援助議定書發表

タス通信を通じて

【モスコー八日午前一時同盟】ソヴエート政府は七日夜半タス通信社を通じ去る三月十二日蘇蒙兩國間に成立した相互援助議定書の正文を發表した

議定書正文

ソヴエート社會主義共和國聯邦政府並に蒙古人民共和國政府は一九二一年蒙古人民共和國の領土が赤軍の援助の下にソヴエート聯邦の領土に侵入したる陸軍部隊と聯繫ある白衛軍より解放されて以來、兩國間に存在する不斷の友好關係に準據し、極東における平和維持を支持し且つ兩國間に存在する友好關係を更に促進補强せんとする希望に基き一九三四年十一月二十七日以來軍事的攻撃の脅威を回避し且防止するため一切の手段により援助する旨規定し且また何れかの一國がソヴエート聯邦及び蒙古人民共和國に對し攻撃を加へる場合、相互援助協力を賦與する旨規定した紳士協定を議定書の形式において構成するに決定しまた上述目的のため本議定書に調印した

第一條　第三國によりソヴエート聯邦並に蒙古人民共和國の領土が攻撃を受ける脅威を發生する場合にはソヴエート聯邦並に蒙古人民共和國は直に發生した情勢につき協議協力して武力を加へ相互に兩國の安全を保護するに必要と目指される一切の手段を講ずる

第二條　ソヴエート聯邦並に蒙古人民共和國政府は兩締約國の一方に對し軍事的攻撃を加へられる場合には軍事的援助その他一切の援助を提供することを公約す

人民共和國政府は一九二五年ソヴエート軍が領土より撤收した際の事態と同樣、本條約第一條乃至第二條に規定された諸義務を履行するため領土的取極めに基き相手國領土に駐屯する一方の當事國軍は駐屯の必要止むとともに即時當該領域より撤收すべきことは自明のことと理解する

第四條　本議定書はロシア語並に蒙古語を以て作成され兩者同一の効力を認める、議定書調印と同時に効力を發し十ヶ年間有効とす

一九三六年三月十二日ウランバトールホタにおいてこれを作成す

ソヴエート代表　タイトロフ印
蒙古人民共和國小國民議會議長　アモール印
同首相兼外相　ゲンダン印

七日の閣議後今度の特別議會には重要法案が澤山出るので二週間の會期では足らぬ、だらうとの說が出た島田農相は『なに大丈夫だ、長い經驗家の小川君が大臣になつたから時間は半分で結構さ』とやつたので小川商相まけてならず『島田君の施策がなくなつて政府は了樂さ』と應酬し、へんなところで政民對立、傍聽者の永田拓相『勝敗はきめないが何れであつても政府がたすかつたのはたしかだ』（漫畫は島田農相）

カ氏の感想談

【東京電話】七日夜京都都ホテルに一泊八日東上した前駐支英大使カドガン氏は外務省其他關係方面に挨拶の後十日横濱出帆のエンプレス・オブ・カナダ號で歸國の途につくが同大使は往訪の記者に對し大要左の如く語つた

二ヶ年の在任中得た感想を一言にしていへば支那といふ國は實に複雜多岐の國家で何事をなすにも仲々むづかしいといふ印象が强い、しかし最近支那の各方面は大いに改善され進歩發展した樣に思はれる、幣制改革も大體成功しその効果は日一日と現はれ經濟狀態も安定してゐるから不安はないと信ずる、イギリスのみが他國を出し拔いて幣制改革を援助斷行せしめたといふけれどもこれについてはもう十分諒解してゐてくれるであらう、支那に對しては勿論イギリスと日本の援助と理解が必要なことはいふまでもない、對支共同借款問題は上海でも質問されたが自分は全く知らない

花滿城のころ歸任　天長節を奉祝

東上を前に　宇垣總督談

宇垣總督は九日東上を前に八日午前十一時總督室に出入新聞記者團を引見し左の如く語つた

久方振りに御目にかゝります、最近陽氣も暖くメツキリ春らしい誠に好季節になりました、降り續く慈雨で農業朝鮮の前途も祝福されてゐるやうに思はれます。老人もイヨイヨ大に活動を始めようと思ふてゐる所であります

◇…天機奉伺、新內閣へ挨拶その他政務打合のため、明日出發東上致します、その序でに娘の御目出度にも參列したいと思つてゐます、自然家族は新家庭の一と先づ落付くまでは東京に滯在すると申して居りますから、二三ヶ月は歸城が後れませうが私は花滿城の時までには歸來して天長の佳節を諸君と共に奉祝致します

◇…近頃頻りに官界の異動が新聞紙上で取沙汰されてをりますが、新會社が成立し拓殖の新會社でも出來ればそこに數十名の人を要することになりますからその中の若干名は官海の方を煩はさねばならぬと思つてをりますから、それ以上のことは今のところでは何んとも考へてをりませぬ、新聞辭令の横行は目ざされた御當人も迷惑であり部下や民衆にも餘り良い感じは與へませぬ、時に祝電や挨拶狀が戸迷ひすることもあります、私共も近頃は失禮ながら新聞紙に信を置かず官報を見るまでは絶對に祝詞も挨拶もせぬことに致して居ります

東部滿蘇國境を縱斷　藤井特派員記　4

接壤國に對しては即戰即決の兵力を

世界革命を期す蘇戰爭教書

日清戰役における我國の勝利と、遼東半島の領有とはやがて日本の大陸進出を約束し、東亞を植民地化せんとして虎視眈々たる歐洲諸國にとつて日本は恰も眼の上の瘤となつたのである

果して 我國に對する重壓の總櫃は加へられた、即ち露、獨、佛の三國干渉がそれである、引つゞいて日露戰役で我國が大捷を博し、露國の滿洲における各種權益を繼承するや、米國の滿洲進出運動が始まつた、ハリマンの南滿鐵道買收の企圖、米國資本の滿洲銀行設立計畫、錦愛鐵道等々がそれである、幸にしてこれらの野望はいづれも潰されたが世界大戰では我國は日英同盟の誼によつて參戰し山東省から獨逸の勢力を驅逐しその權益を繼承した

華府會議 の結果は山東を無償で支那に還附せしめられ、石井ランシング協定は廢され我大陸政策は九國條約によつて束縛されるに至つた、露國の崩壊は日英同盟を廢棄せしめ四國條約を以て之に代へ更に華府、倫敦兩條約によつて我海軍力を絶對劣勢ならしめんと周到なる用意がされたのだ、以上の如く我國に對する列強の政策は一面日本の地位を向上せしめ東亞に於ける各國の勢力を均衡たらしめた、我國が東亞の安定勢力たらんとするや彼らは常に重壓を加ふるため努力と協力を惜しまない、滿洲事變に於ける列強の對日政策も亦その如くであつた、日本が東亞の眞の平和の礎石たる日滿支三國の共存共榮の實をあげんとすれば、再び彼らは一段重壓の手を加へて來ることは火を睹るよりも明らかで、茲に將來日本の重大なる危機が包藏されてゐるのだ

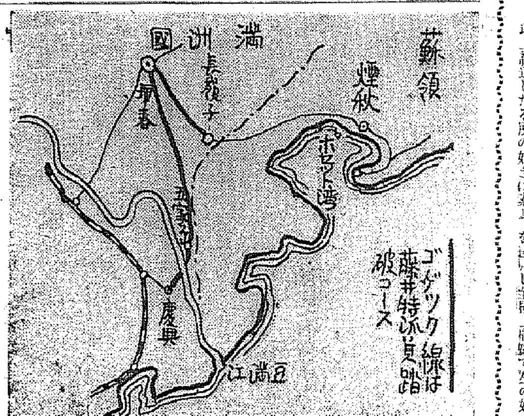

遙かに ウラジオには優勢艦、潜水艦の精鋭を鐵道によつて解體輸送してゐる、飛行機は我國海を侵略こそしないが教習の神合近く飛來し夜間の訓練など猛烈を極めてゐる、蘇聯の極東艦隊集結策は相當深刻に進められつゝある。我國の危機は果して何れにあるか？赤色の地圖は極東に翼を廣げんとしてゐる、五家子の頂に起つて感慨極まりない

蘇聯邦 の國防中特に日本にとつて重大なる現れである軍備を再檢討したい。

國家の消長興亡の歴史を省みて、予の心中轟然、萬感交々去來して止まない、こゝにおいて蘇聯邦が國防上の立場において特異にして且重大なる意義を有する世界革命の遂行を標榜せる聯國的理想の意義を持つものは、ピーター大帝以來の傳統的國是である恐るべき極東政策である、先づ赤軍野外教令中に『赤軍は蘇聯邦の防衞に任ずると共にその存在の事實を以て全世界における被壓迫勤勞民の自由解放に對する鬪爭を支援するもの』と强調してゐる、この赤軍建設の大目標からして、世界革命を理想に、場合によつては全世界の資本主義國家を對象とする軍備であるだけに整備の規模も極めて强大であることは明白である、彼の戰爭教書と要路者の言によると

A 少くとも接壤國に對して即戰即決を期しうる兵力を保持する
B 近代戰の特色として無宣戰のまま戰爭狀態に入ることあるを以て、常備軍を强大にし、平素より戰時の編制を採るを理想とする
C 近代戰は運用よりも裝備の良否が問題である、特に航空、機械化及び瓦斯の裝置を優越にする
D 將來戰は全國民を網羅するのみならず、武力は直接國家の產業により支持される

かくの如くして一九三一年七月共產黨大會では『五年計畫遂行に方り第一義的重要任務は蘇聯邦の國防力增進に關係ある部分を發達せしむるにあり』と決議した、さらに第二次五ヶ年計畫はすでに今明年度を以て完了することもこれ又明白である

見よ！ 五家子の頂上から彼の軍營を窺み軍備を想像するならば驚嘆すべきものが潜在して密りあることが判る、國境に沿ふて近代的築城たる鐵筋コンクリート製のトーチカ陣地は無數に構築されてある、トーチカを防禦的のものと見るのは大きな誤りである、彼が一度攻勢に出ようとするならば攻擊の據點として有利に使用される、殊に昨年から各兵團の駐屯地は盛んに兵營の增築、新設をすゝめてあるが、この極東の兵備は永久的のものであることは注目せねばならぬ

人

◇加藤雅一大佐（海軍省囑託三笠保存會）挨拶の爲め八日本社來訪
◇大槻惣吉氏（三笠保存會）同上
◇南雲親一郎大佐（新任步兵第七十八聯隊長）挨拶のため八日本社來訪
◇田中外事課長　東上中のところ九日午後三時二十分着歸任
◇池田本府秘書官夫妻　東上中九日午前七時四十五分京城驛着列車にて歸任の筈

天地玄黃

けふは卯月八日、お釋迦樣の生れた日ぢや、幾度この日がめぐり來ようとも、自ら機緣をつくるでなければ結局緣なき衆生ぢや、いつまでたつても末世ぢや

◇

浮名をたてられて、當人がその通りといつてしまへば曲がなさすぎる、昨今の蘇支密約說

◇

蘇聯に決戰の意なしといふ、由來傳統的に恫喝の國だ、しかし恫喝の積りで振り上げた拳固に當つては間尺に合はない

◇

三分五厘の公債出現、政府が銀行家に引きずり廻されてゐた時代の事を思へば、日本にも金はふえたものぢや

夕刊六頁朝刊八頁

愚禿頭巾（ぐとくづきん）（88）

吉川英治作　山村耕花畫

越路篇

花紛々（二）

『この老年になつて――この有るまじき世の態を見ようとは……』

月輪公は老いた。

一夜のうちに白髮になつたかと思ふばかりに。

こんどの大事變　いやそれより前からも心配は絶えない立場にあつたが――誰よりも悲しみ、そして誰よりも內證へこたへたのは月輪禪閤であつたに違ひない。

歸依する上人に對して。

愛しいわが娘の聟――善信に對して。

『……何たる事！』

老の唇を嚙みしめ、

『わしの身で代はれるものなら』

めつたに嘆いたり狼狽へたりしない彼が、

『居ても立つても居られぬ――』

とさへ口走つて、幾日かを物思はしげに悲しまれてゐたといふ町の人々のうはさも、決して、誇張ではなかつたらう。

そして愈よ、宣下の日になると彼は、老の身を牛車に託して、

『吉水へ』

と、命じた。

吉水へ――これが最後の彼の選びであつた――光明の道、易行往生の信をもつて通つた道を、どうして、暗澹たる泥濘の泥濘として踏まなければならないか、禪閤は、

『……死にたい、もう、人の世がいやになつた』

牛車の內で、呟いてゐた。

――來てみれば、あゝと、禪閤は思はず太い息をもらした。何たる變りやうだらう、これが昔日の念佛の聲にみちたあの吉水のお住居だらうか。

『……』

禪閤は、暫く、牛車のすだれを垂れ籠めたまゝ泣いてゐた。從僕が、

『着きましてございますが』

と促しても、降りようとしなかつた。

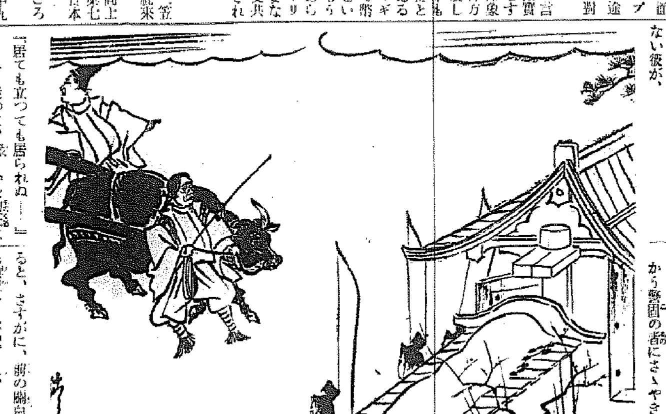

門のあたりは、篝火のあとを踏散らした燃えさしの薪だの、警固の武士がぬぎすてた切れた草鞋だの、馬の糞だの、狼藉を極めた光景だつた。

役人の小者や、あばれ武者が、所かまはず飲食するので、野犬がたくさん集まつて、禪房の中へまで上り込んでゐる。垣は破れ、門の扉には、今も依然として、丸太の十文字が打ちつけてあつて、出入りはすべて、警固の者の槍ぶすまに圍まれてゐる橫の小門からする事になつてゐる。

でも――

『月輪公がお越しだ』

『えつ、禪閤が』

から警固の者にさゝやきが傳はると、さすがに、前の關白に對する敬意をよび起され、

『いざ……こちらから』

と、丸太の十文字を取外し、禪閤の輿を案內した。

『上人は、おゐでられるのか』

禪閤は、そばの者に訊ねた。

『おられまする。――以來、居らぬやうな謹愼をされてゐますが』

と、役人の一人が答へた。

衣食や――お藥や――さういふ事なども何うして居られたかと、禪閤は、もう誰もが、土足のまゝ勝手に踏み荒らしてゐる禪房のうちへ、やはり宵のやうに、沓を脱いで、靜かに上つた。

『オヽ』

ちらと姿を見た禪房の弟子が、欣ばしさやら悲しさやらで、思はず叫ぶと、上人の居に退臥してゐる奧の一室へ向つて、まろぶやうに驅け込み、

『――月輪殿がお見えなされました、月輪殿が』

と、あわたゞしくそこに居る上人に告げた。

京都帝國大學附屬病院皮膚科 醫學博士 片山義郎先生實驗推奬
元東京市電氣局病院泌尿科部長 醫學博士 横尾守中先生實驗推奬

淋疾

治淋の基本主力

淋病及び淋菌の深部內攻が累はひする淋巴腺炎、攝護腺炎、副睾丸炎、子宮內膜炎、腎盂炎等いはゆる慢性淋毒性疾患治療の基本主力として銀の殺菌消炎性の卓越せるは衆知の事實なりと雖も從來の藥化劑が到達せる領域に於ては、銀を吸收容易なる狀態に內服化し得ず、單に局所注入若しくは塗擦等姑息手段の利用に止まり、銀の有する實効は銀の內服化に成功するまで、その全幅的發揚を期待出來ざる狀態にあつた。

治淋藥の双璧たる 銀と白檀油の 全幅的活用に成功

然るに京都帝國大學化學研究所に於て同大學教授堀場理學博士は小田切理學士と協力して特許『金屬オルガノゾル製法』即ち金屬を有機性分散媒介に油脂などの物質中に分散する新研究に成功した。この方法は歐米醫學界に於てすら企て及ばざりし新知見なるが又淋疾治療上の最大福音たりし銀の內服化の唯一方法として臨床界に一大貢獻をなし得るに至れるものである。

即ち如斯權威ある製法を應用する事によつて、初めて茲に金屬銀を油類たる白檀油中に膠狀微粒コロイド狀に分散する事に成功、銀の完全なる內服化が達成され併せて治淋藥の双璧たる銀と白檀油の相乘的、全幅的藥効の發揚を期待し得るに至れるものである。これが即ち本劑パロールである。

右は銀內服の理想的處置法で斯くすることによつて銀は腸中の腐敗、蛋白等との化合による失効を免かれブラウン運動を利する吸收力頗る敏速なるを得るのみならず、純良白檀油との相乘的効果增大を來して尿道前後部は勿論、その周邊の腺疾、副睾丸、攝護腺、子宮、卵巢、腎盂等にあまねく浸透し淋菌を殺戮し化膿病原菌を破壞消退せしめて短時日に治療の目的を達せしむるものである。

× ×

而して京都帝大化學研究所に於て特許製法たる理化學的操作を以て堀場博士小田切理學士の監督下に謹製さるゝパロールの治効は京大附屬病院片山義郎博士、元東京市電病院横尾守中博士に依つて學界に紹介され、異常の注目を集めたる所以で臨床諸家及び一般患者の實驗に俟たんとする次第である。

京都帝國大學化學研究所創製　特許製法

パロール

【適應症】
淋毒性尿道炎、膀胱カタル、淋巴腺炎、攝護腺炎、副睾丸炎、子宮內膜炎、腎盂炎、女子尿道炎（消渴）、喇叭管炎、婦人淋毒性疾患

パロールは全國各地有名藥店並にデパート藥品部にあり。品切れの節は直接發賣元へ御注文下さい。

【御注意】
本劑は特殊の製法のため類似品なし。御買求めの節は、特にパロールと御指名下さい。

定價　一円八十錢・三円五十錢　五円五十錢・十円

無代進呈
新刊『淋疾とその療法』と題する四六判、四十餘頁詳細圖解入り冊子を御希望の方へ無料贈呈致します
但し御一名一冊に限ります

大木合名會社

一洋畫展—來青閣に開く
一流大家の作品揃ひ（十二日迄）

南鮮から勞働者を 續々西北鮮へ
いくらあつても人手足らず 本府社會課が世話に大馬力

西北鮮一帶の活潑な工事によつて勞働者の不足を告げてゐるので本府社會課では勞働者不足を補ふため、社會課職員十四名が引率して南鮮地方の西北鮮行を希望する勞働者二千二百廿五名を來る四月十日から廿九日まで現地に移住させることになつた、本府ではこれら鮮內移住勞働者の家族に對して旅費の一部を補助し、四月廿八、廿九の兩日は特別列車で羅津に六百九十名、會寧に六百名を輸送する、なほ第一回には咸北富寧に八百名、咸北富寧東拓水電工事に三千名、黃海道龍塘浦淺野セメント工場に三千名、咸北吉州の北鮮製紙に千六百名をそれ／＼斡旋しこの他に羅津では約八千名の勞働者を希望してゐるので、この方面にも出來るだけ多數の勞働者を送る豫定である

朝鮮農家の滿洲移民 千七百戶を終る
今月末を以て十年度の移民計畫完成 今後は拓殖會社の手で

昭和十年度朝鮮農家滿洲移民計畫千七百戶のうち最後の移送は月末を以つて大體終了するが、全南の百九十七戶は五、六、七の三回に分けて移送を了り全北の二百戶慶南北の二百戶は月末までに昭和十年度計畫を終る豫定である、これ等の行先きは營口鐵河の兩農場で昭和十一年度は新拓殖會社創立の上計畫されることゝなつた

化粧下に ペルメル

うなる程のお金も つかへない恨み
鐵道に空前の剩餘金

十年度に約一億圓の收入をあげた鐵道局では目下正式に決算を進めてゐるがうなる黑字の局鐵の世帶は剩餘金にも記錄的の數字を示し係員を驚かしてゐる、これは觀光客の獲得と購買方法のよろしきを得た結果によるもので全局にわたつて數十萬圓の金が出る模樣である、しかしこの剩餘金は鐵道局としては使用できないのは皮肉である

『觀光の朝鮮』
いよ／＼下調査に着手

鐵道が觀光朝鮮をトーキーを通じて海外に宣傳、觀光客を誘致する計畫はこのほど決定、七日東京からP・C・L姉妹會社日本藝術映畫社の技師、監督、文藝部員三名が入城、鐵道局觀光課と本府と打合せを遂げ、まづ下調査を了へ計畫に着手することになつた、トーキー『觀光の朝鮮』は二卷二千呎で、經費約六千圓『のぞみ』『ひかり』の兩國際列車で鮮內の旅行氣分を出すもので、朝鮮の舞樂を伴奏に豐年踊り、金剛山、妓生の平壤、文化の都京城等を配した色彩豐かなものになるはずで今秋までに完成の豫定である

社會事業助成 五團體に傳達

恩賜財團慶福會より去る紀元節に

故閔子爵家から 三十二萬圓寄附
徽文義塾に合計四十五萬圓

故閔泳徽子爵家では今回故人の遺業たる財團法人徽文義塾に初等學校附設基金として三十二萬圓の寄附をした、なほ同家ではさき頃子爵逝去の際、徽文高等普通學校に十三萬圓の寄附をしたこともあり、徽文財團では目下右合計四十五萬圓を以つて義塾擴張の具體案を研究中である

故齋藤子爵の 遺髮十日入城

故齋藤子爵の遺髮を故子爵と最も緣故深き京城若草觀音寺に納むることゝなり豫て之れが受納のため曹谿寺濱尾老師及若草觀音寺市川理事の兩氏上京中なりしが來る十日午後三時二十分京城驛に着、同日午後四時半より大和町曹谿寺に於て觀音寺主催にて一般の

二兒をつれて 死の旅立?

京城大島町上瀨□二氏の妻志津さん（何れも假名）は七日午後二時頃二人の娘の兒を連れて家出したが自殺するらしいといふので夫は府內各署に保護を願ひ出た

不良酒 押收さる 本町署管內

京城本町署衞生係では外觀の聯絡を得七日午後一齊に管內の酒屋を始め飮食店に檢索を行ひ不良酒百十七本を押收した

罪な就職詐欺漢
京城の各所に出沒……御用心

最近京城府內には職を求めて地方から入城する靑年を相手に盛んに就職詐欺が行はれてゐるので府內各署では犯人捜査中の折、七日午後二時頃京城鍾路パゴダ公園內で田舍から來たらしい少年を相手に職を世話するから手數料十圓を出せとごまかしてゐる男を鍾路署員が認め調べると京城東花町九鐵工職鄭熙直（三〇）で去る三日も黃海道から職を求めて入城した張元榮君（一八）から五圓を詐取した事實判明同人は鍾路刑事前科二犯の惡者である

平壤荒しの 強盜

【平壤】八日午前四時半頃府內倉田里一九六米穀商張萬壽氏（三〇）方の窓口を破り覆面の賊が侵入し主人をゆり起して鐵刀を突きつけて現金七圓五十錢を強奪し『警察に申告すると殺すぞ』と脅して台洞を越して逃走、これがため張は後難をおそれふるへながら夜明けを待ち朝八時になつてやうやく平壤署に申告、同署では直に刑事を召集して捜査にあたつたがなにしろ時間が經過してゐるため犯人捜查は困難を來してゐる

ハンガリーの首相 ピストルで決鬪
反對黨獨立農民黨首領と どつちも怪我はありません

【ブダペスト七日同盟】ハンガリー首相ゲンベス將軍は七日午前十時ブダペストで反對黨獨立農民黨首領チボール・エクハルト氏の要求により拳銃をもつて決鬪を行つたが雙方ともに負傷はなかつた決鬪事件は下院國防委員會席上ゲンベス將軍が行つた聲明がエクハルト氏を誹謗したといふのに端を發するものである

鐵道の制服を 盜用して泥棒
龍山荒し一人捕る

七日夜十一時過ぎ、京城漢江通鐵道官舍は一棟も邊僻に泥棒にやられたので龍山署石浦巡査が張込み中、八日午前二時頃鐵道局制服の二人連れが箱をさげて通りかゝつた、板につかない兩人の制服姿に石浦巡查が飛びつき大格鬪の末一名を逮捕した、江原道生れ住所不定張□□で、同夜盜んだ制服を着込んで闇々しく忍び込みを續けてゐたもの、逃走の共犯者は目下搜査中

物騷な泥棒御用
ピストル犯人發見

去月卅一日京畿道安城邑內旅館業町田マサさん方で拳銃一挺實彈五十七發を盜まれた事件については安城署で各署へ手配搜査中、犯人は同邑內金益仲（二〇）が楊州郡議政府居住の叔母□□女方に潜伏してゐる事を探知した安城署員二名が七日夕同家を襲ひ格鬪の末金を逮捕取調べると犯行を自白したが、實彈一發が不足してゐるので追究するや、實驗に使用したと供述するので七日夜は京城へ押送途中署へ預け八日朝安城署へ押送した

米國旅客機 遭難
慘死十一名

【ユニオンタウン（ペンシルバニア州）七日同盟】アメリカ大陸橫斷西部航空路會社の旅客機は七日霧雨のため遭難當地近傍の山中に墜落大破し乘組員及び便乘客等全

空家に高いびき
永登浦荒しの大泥棒

龍山の鐵道官舍荒しの片割れを逮捕せんものと夜を徹して張込み中の龍山署石浦巡査は八日午前三時半頃、二村町の空家街から鼾息が洩れるので調べると忠南生れ前科二犯南宮國（三〇）で永登浦方面を荒してはその空家へ臟品を運んで處分してゐたもので、南は去る三月廿九日に京城刑務所を出獄、その日、無錢飮食で龍山署に厄介になり、同署の溫情で京城保護會に引き渡されたものであつた

哀號 京城府外崇仁面宮山里李康振（三〇）は精神異狀で七日午後一時自宅裏で縊死

ばかなまね 京城新堂町一〇一李玄臣君（一〇）は春宵に誘はれ七日から八日午前四時頃まで飮み歩き千鳥足で歸宅するや父親から不心得を叱責され、浮かれた氣分の李君はうちの親爺は判らないやと六時頃服毒苦悶中を家人が發見手當の結果生命に別條ない

ひどい男 四日午後三時全南生れ崔俊植（三〇）は京城蓬萊町一三八柳基喆さんの長女順伊（一七）さんを府外龍頭町一三六飮食店に雇女に紹介その雇入金三十圓を橫領

持ち逃げ 京城府本町四丁目川波藥局出支取り宋元奉（二〇）は去る一月廿日から四月六日までの集金二百圓を橫領逃走中を七日午後一時二十分頃東大門署員が捕へた

ダラー氏 【サンフランシスコ七日同盟】ダラー汽船會社取締役會長ダラー氏は一週間前より胃腸病療養のため當地の聖フランシス病院に入院中であつたが、七日突如心臟痲痺を起して急逝した

本町署管內 種痘日

京城本町署衞生係では左の日割と場所で臨時種痘を行ふことになつた▲九日京城府廳、南大門小學校、旭町メソヂスト教會▲十日卅橋普通學校、櫻井小學校、南大門小學校、京城師範▲十一日本町署、高野山別院

チフス豫防

京城府では六日から全府內に亘つて腸チフスの豫防注射を施行してゐるが九日は午前九時から午後六時迄左記の場所で施行する、關係町居住者は洩れなく出場して注射をうけられたいと

麻浦町（麻浦普校）桃花町一區（內溫堡）同二區（桃花映龍寺）岩根町、山手町（龍塘幼稚園）校洞町、天然町、玉川町（竹添普校）敦洞町、新堂町（西大門幼稚園）橋北町（片倉製絲）孝子町、宮井町、淸雲町、新橋町光化門通一番地（進明女學校）

ラヂオ 今晚の

六時偉人物語（東）東京放送局語研究會▲六時二五分講演今村鞆▲七時三〇分講演（東）高橋順次郎▲八時經典物語（一名）森英二郞▲八時三五分狂言（東）早見大葉外▲九時筝と管絃樂（東）大島八千代

總督官邸で 招待宴

宇垣總督夫妻は八日午後三時から官邸に本府各局課長、在城有力者夫人連多數を招待して茶話會を催した

京城公立商業專修學校入學者

◇高等科 大田櫻、李鼓禹、河雲集、朴鹿林、萩原二郎、森本信男、山東實、金守敬、崔錫煥、金得銓、金賢俊、畑山亮、中村良一、寺田正雄、合原正勝、許斐爾男、瀨本晃雄、稻田正逆郎、木原茂之、山中弘通、古內正衞、佐藤敏夫、須藤祥甚、松尾健次、藤光雄、野澤富夫、佐藤和市、孫善植、萩原博、李啓榮、梅村勳、下原武光、佐藤昇、李敬榮、閔甲植、堀山重幸、吉田俊之、張俊植、小山信夫（三十九名以上）

◇本科第一學年 李聖浩、金興完、李容洙、鄭成男、尹泰武、洪元憙、楊容植、金性元、李示馥、金南洙、金鍾俊、李東熙、張贊星、金相鉉、金聖起、崔平曉、金天在、朴成龍、姜雲鎬、鄭金榮、鄭讚亨、朴炳鎬、朴仁淳、金俊植、金泰鎬、丁泰鎬、金千吉、林相煥、金鎭奎、柳延烈、金台根、姜賢洙、李根洙、牧野忠治、南東祐、中川隆、崔龍鎬、金光業、李在馥、李鎭世、邊錚、朴炳吉、植相國、朴宜陽、林瑞烈、林必基、朴明鎬、任明淳、李憲榮、池元俊、金鎭金、李炳勳、李谷根、申昌浩、織田良雄、朴東潤、愈政喆、盧英鎬、黃麟起、金允洙、金要永、網島清忠、趙範彦、李啓照、李貞烈以上六十八名

なつかしの聲よ 關屋孃獨唱會
九日（午後一時半）京城府民館で

麗春の夕、ひと時を飾る歌姬——關屋敏子孃

關屋敏子孃の獨唱會は愈よ九日午後七時半から京城府民館大ホールに開かれる、この度の演奏旅行は特に同孃自ら朝鮮を懷しんでの歌行脚なので、各地の絕讃も一しほである。豐かなる天分に餘々艶やかな聲音が乘つてプログラムは何れも同孃得意のもの揃ひ、なかでも扮裝で身も魂もうち碎けよとばかりあの懷しい表情で歌ひ狂ふ歌劇『ルチア』狂亂の場は春の女神も思はず舞の手をやすめて聽き惚れんばかりである

プログラム

▷1◁
愛の唄　アルディーチ曲
別れの曲　ショパン曲
スペインセレナーデ　ビゼー曲

▷2◁
フランスの子守唄　フンプルヂンク曲
春の聲々　ヨハン・シュトラウス曲

▷3◁
泉の唄　關屋敏子曲
餌さし唄　關屋敏子曲
野いばら　關屋敏子曲

▷4◁
カーネーション　ヴウルヴェルテオ曲
二人宮の鶯　關屋敏子曲
ルチヤ（狂亂の場）ドニゼッチ
扮裝付

イブセンイング

標商登錄 旅館に 朝鮮八景羊羹 各菓子店にあり

自動車衝突 一人重傷す

【永登浦電話】七日午後七時五十分頃永登浦タクシーの自動車を李聖熙（二〇）が運轉し京城から永登浦に歸る途中、新吉町で折柄京城府大門二丁目總田屋食料品店所有オートバイ（運轉手崔龍鳳）が疾走して來たのと衝突、崔龍鳳は人事不省に陷り直に第一醫院に運び應急手當を加へたが全治までに約二ケ月間を要する重傷である、損害は永登浦タクシー約千圓、オートバイ五十圓

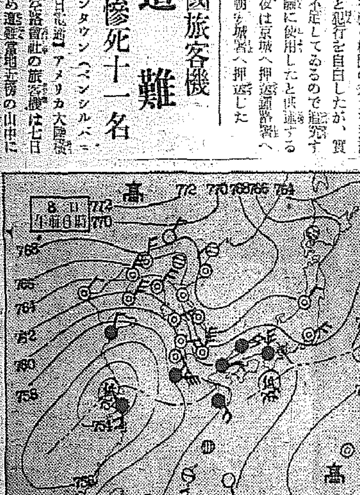

全般天氣豫報（9）

黃海 京畿 忠南北	北乃至東の風稍强く	始めは雨後には曇
全南北	北東乃至南の風稍强く	雨が降つたり止んだり
慶南北	北乃至南東の風稍强く	雨が降つたり止んだり
平南北	北乃至東の風	大體は曇だが所によると雨がふる
咸南北	北東乃至北西の風稍强く	雨が降つたり止んだり
江原 咸北	北東乃至北西の風	大體は曇だが所によると雨がふる

八日朝の概況

昨日揚子江中流域にあつた低氣壓が今朝は上海の北方に出て來ましたので支那、朝鮮中部以南は雨の所が多くなり、南滿洲及朝鮮中部以北も曇天となりました、內地は引續いて西半部は雨、北東部も大部分曇で所々霧がかゝつてゐます南西諸島及北滿洲と小笠原島附近とにあります鮮內の氣溫は昨朝より南部は少し下りましたが中部以北は二度乃至四度も昇りました

京城地方 【今晚】北東の風、雨【明日】北西の風、雨後晴 京城氣溫【七日】最高十九度八最低五度八（八日）正午八度七

仁川地方 今晚は北東の風稍強く、雨が降つたり止んだり 明日は北東の風後北の風、雨が降つたり止んだり、後良い方に向ふ

桃屋の桃とびわの罐詰

皮膚病科 性病科 鴛海醫院 醫學博士 鴛海 電本1495

味の良い キッコーウ醬油 どこの御家庭にも 京城 嶋屋醸造株式會社

映畫ファン 5月創刊號
新雜誌「映畫ファン」は映畫ファンの可愛いお友達です。內容は高からず、低からず、どなたにでも、愉快にお讀み願へる輕い讀物百十頁餘と、特輯・特韓の豪華なグラフ四〇頁を滿載してあります。「映畫ファン」をお讀みになることはファン學第一課！さアすぐ書店でお求め下さい！
定價三〇錢 五月號目下發賣中 映畫世界社

謝 類燒御見舞 黃金町六ノ二三 京城實踐簿記專修學院 京城中等豫備專修學院

題 現代國家理論と國民的信念 九大教授今中次麿氏講演 四月十一日（土）午後七・三〇 長谷川町 青年會館

高等受驗科 珠算簿記科 朝鮮語科 英文邦文タイプライター科 英語科
四月十日申込要綱講開 京城YMCA學校 長谷川町（公會堂南上）電本679

醫學博士 衣笠茂 衣笠產婦人科 京城南大門通四ノ六九（米倉町停留所斜向）電本②5912

家庭湯治藥 特許登錄 六一〇ハップ ムトウ 婦人病・皮膚病 動脈硬化・神經痛 ぢ・冷え症 一浴デキク 一日タッタ五錢で一家健康 見本請求歡迎 株式會社 宅商會 武田藥品

眼は學問の『マド』 姿勢は正しくメガネは正確 大學堂眼鏡店 電話本局(2)二三五七

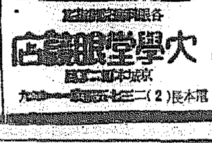

コロムビアレコード この春の四大ヒット！
初戀日記 松平晃 伏見信子 新興映畫化
さくら行進曲 伊藤久男 松平晃 豆千代
滿洲想へば 松平晃
下田夜曲 松竹大船映畫化
惱ましい歌！陽氣な歌！切々たる歌！胸せまる歌！

村上內科小兒科醫院 京城黃金町三丁目取引所橫通り 院長村上龍藏 電本六二三番

カゴメケチャップ
味を自慢のトマトの調味料 和洋何れの御料理にも かけて美味しく召上れ！
洋食の……フライ、ビフテキ カツレツ、オムレツ チキンライス等に
和食の……照燒、煮魚、スキ燒 鍋燒其他のお料理に
愛知トマト製造株式會社

鴨綠江に人道橋 架設を緊急要望

まづ新義州商議が蹶起し 安東側と共同戰線を張る

【新義州】一日通行人二萬人を突破するといはれる安義唯一の聯絡江人道橋架設問題は日滿經濟の緊密化に伴ひ緊急を要する問題として安義識者の輿論を喚起してゐたが新義州商工會議所では來る九日の役員會で「鴨綠江人道橋架設要請」を議題としその實現に對し安東側と共同戰線を張り可及的に架設の實現に向つて總督府と滿洲國に要請することになつた、交通機關の簡易さともいふべき自動車の自由通行を許さぬ今日の不便極る狹隘な鐵橋では到底安義兩都市の緊密は勿論延いては日滿經濟の緊密化の上にも多大の影響を及ぼすので一日も早く人道橋の架設されんことを望まれてゐる

アリナレ川開き

水神祀つてお禮や願がけ 安東縣の新規催し

【安東縣】二百有餘里のアリナレ一筋で商賣繁昌の大恩惠を受けてゐる各物國境在の木材業者をはじめ國際運輸、郵、航政局が共同主催の下に來る十二日、新義州の記念と相對して盛大なる鴨綠江「開川き」の水神祭を擧行することになつた、當日は鴨綠江畔の神官の手で修祓、祝詞をあげたのち大舞臺に由良之助、東蛮、三番通りの藝妓連を總動員して差す手引く手も鮮やかに踊りと御馳走でアリナレの水神樣に日頃のお禮をするとともに今年も商賣繁昌の數々をお願ひしようといふ企て、何分今年初めての水神祭であり準備に忙殺されてゐる、時刻は午後一時からの豫定で近日中に各方面に招待狀を發する

大邱高女校

新學年から四年制 補習科二部制實施

【大邱】豫て認可申請中であつた大邱高女の學則變更は四月一日附で認可指令に接したのでいよく四年制に學則を變更し十一年度新入學生より實施することになつたが四年制實施の上は更に上級學校志願者と職業的教育を受ける者のために補習科を設け二部制を採用することになつた

酒席で刄傷 庖丁振り廻す

【平壤】府內西城里金學（二八）は六日午後十一時頃府內上需里三三六李資鎬方で新陽里一六八李斧竜と共に飲酒中、些細なことから喧嘩口論をはじめ果は食ひ飲事場より肉切庖丁を持ち出し李の顔面、腕に切りかゝり重傷を負はせ逃走したが自宅に潜伏中を平壤署に逮捕された

凄い板間稼ぎ 平壤の湯屋荒し捕まる

【平壤】最近府内の錢湯屋で屢々と盜難事故があるので平壤署では鋭意犯人搜査中のところ、六日午

家出の三少年 滿洲目指し大金を拐帶

【大邱】立志傳中の偉い人物の物語りに刺戟され都に憬れて家出した少年、達城郡大城面高勝洞鄭道五の長男鄭石（一三）次男鄭均（一〇）は同洞內の鄭小甲（一二）を誘つて親の金一千六百圓を失敬し五日午後十時二十分大邱驛發列車で三人連れ立つて滿洲方面に高飛びせんとしたが屆出により大邱驛前派出所員に取押へられた

アフレて惡心起す

【平壤】平南大同郡大同江面栗大

少尉の軍服 古新聞紙に 途中で化く

【大邱】慶北郡西本洞砂防管理所長大久保盛次氏は去る二月頃府內上町玉屋洋服店に陸軍少尉の軍服一着を注文し一應受取つたが寸法が合はないので再調させたところ同店では三月上旬郵便で發送したが大久保氏が受取つてみると中には新聞紙がつめてあるばかり、驚いて問合はせた處同店では確に箱に納めて送つたといひ結局途中で何者かに窃取されたらしく犯人搜査中

小樽丸 應急修理 淺瀨に引揚ぐ

【鎭南浦】六日サルベーヂ船末捷丸に曳航されて入港した近郵小樽丸は直ちに鎭南浦淺瀨に引揚げ應急補強工作修理に取りかゝることになつた、これには約二週間を要する見込みである、修理濟の上は再び末捷丸によつて內地へ曳航されるはず

元看守强盜狂言

【釜山】六日午後十時すぎ釜山大新町元刑務所看守沈萬汝（四二）が强盜に襲はれ二十圓を强奪されたと屆出たので釜山署で種々取調べの結果嘘の申告と判明し直に拘留處分に付した

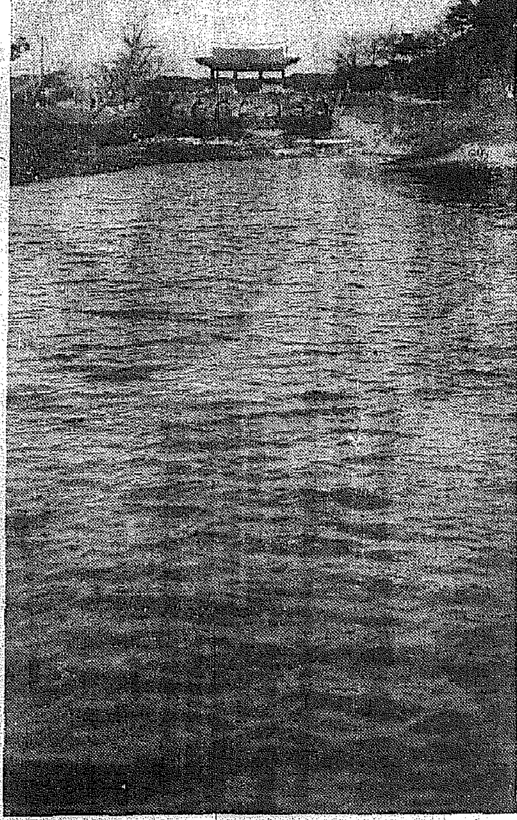

（水）（鄕）（の）（朗）（春）＝水原スケッチ

世界の歌姬 關屋敏子孃

感激の地仁川で 晴れの獨唱會 十一日夕公會堂で催す

【仁川】豫報の關屋敏子孃は本社主催、仁川高女同窓會白楊會後援で來る十一日午後七時から公會堂で華やかに開くことになつた世界の歌姬關屋敏子孃は嘗つて第一回渡歐前仁川で公演し渡歐後援の熱意をおくり、また母堂に認められなかつた孃をいたく感激させたエピソードの地である、當時を偲び想ひ出しながら多感な世界的藝術家關屋敏子孃が唱ふことでアンコールの嵐を呼ぶことであらう特に本社では一般の便宜を圖る爲左記箇所で會員券を前賣し一般讀者に提供する

▲會員券一般一圓五十錢、小人學生年額一圓二十錢、小人學生年額 ▲特賣所 名曲堂、龍安堂、岡田時計店、尾谷商店寫眞撮影場、關田新聞販賣店、本社仁川支局

主催 京城日報支局　後援 仁川高女白楊會

刑務所舞台に 籠拔け詐欺

出所を條件にして うまく五十圓失敬

【滿洲】大膽不敵にも刑務所を舞臺にした稀有の籠拔け事件が發生し、目下滿洲署で嚴重な搜査網を張つて犯人嚴探中であるが、事件の內容は昨年十二月十三日滿洲法院支廳で賍物故買及牙保罪に問はれ懲役六月、罰金五十圓の判決を言渡されて目下滿洲刑務所で服役中の滿北摸山郡滿安面長谷里、安正基（三〇）の兄、安采基が去る二日、白のパヂ、黑の周衣を着た身長五尺六寸位の一面識もない中年男が、同人の住所に突然訪れ五十圓を刑務所に納めれば弟は放免されると言葉巧に說得したので安采は承諾して終ひ早速極貧の身ながら八方に手を廻して賍金五十圓を工面し同役は見知らぬ男と一緒に揃つて翌五日二人連立つて滿洲刑務所前まで辿り着いたところ件の男は二人共刑務所內に入ることは面白くないから自分が入つて五十圓を納め弟を引取つて來るからと欺き、安采を刑務所から少し離れた場所に待たして置き刑務所の門をくゞる振りをして其のまゝ姿を晦ましてしまつた安采は幾ら待つても弟は勿論、その男の顏さへ見へぬので始めて欺かれたことを知りその旨滿洲署に訴へ出たが犯行の遣り口から推して服役中の安正基と同監中、近く出所した者の仕業ではないかとも見られてゐる

恩師の溫情

罪の少年を救ふ

警察も熱情に動かされて放免 正しき道へ更生の誓ひ 親達も泣いてその厚意を謝す

【仁川】既報、高等小學校を卒業したばかりの少年、元有馬精米部給仕木村一郎（一七）＝假名＝の取調べは一段落を告げ、仁川署では起訴意見を附し仁川檢事分局に送ることになつてゐたが、木村少年を訓育しかつ有馬精米部に紹介した〇〇小學校の高田訓導＝假名＝は本紙記事により木村少年が仁川署に留置されてゐることを知るや一日に二、三回署を訪づれ代田司法主任、吉岡經濟部長に寬大な處分を嘆願すると共に、少年に訓戒を與へ、實父と兄が被害者に被害二百圓を返し被害者も少年の前途に同情し賍金は半額で解決することになり、木村少年は七日實父に引渡されたが、親達は恩師の厚意に感激し罪の少年も更生を誓つた

賭博撞球 大邱に流行 その筋警戒

【大邱】府內の撞球營業者は最近非常な不況に襲はれ四百八百の赤字でこれが打開のため一日十圓位の貸付料で個人に貸與してゐるものも多く、たまく借受人側では撞球大會に名を藉つて屢々賭博行爲を敢へてするといふ風評もあるので大邱署ではかねて內偵中のところ有力な聞き込みを得たので近く一齊に取締を開始し目に餘る輩は絕對に禁止すると共に大會等も嚴重に監視して違反者は容赦なく檢擧嚴罰に處することになつた

關西大相撲 廿四日から 釜山で興行

【釜山】關西大相撲天龍、關脇一行百餘名は本月廿四日から三日間南濱埋立地で興行に決定、勸進元が主となり目下豫定中

入れ齒營業 罰金二十圓

【京城】五日午後八時頃大田署員は洞龍在所金根洙が通行中の擧動不審の朝鮮人を檢問すると右は大田郡柳川面高馬里崔永九（三七）で入れ齒營業をなしつゝ二月以來同里鄭在薄の妻の齒三本で五圓、同李盛寶の妻の齒四本で五圓、同徐何錫の齒四本で四圓、炭洞面秋木里朱粲の齒七本を入れて七圓受け取つたことを自白したので六日大田署で罰金二十圓の即決處分に附された

鐵トラック また子供轢殺

【滿洲】バス營業者事務所運轉手崔判松が四日、午後三時ごろ滿州郡東滿面里地內を下つた時道路を横切らんとした附近居住、姓名不詳の六歲位の子供を轢き倒し無慘にも兩足を切斷した、而して滿洲病院に伴れ込み手當を加へたが五日夜ついに死去、西湖滿洲署の法主任は七日現場に出張檢屍した

邱釜間鐵道警備 大邱の空襲に幕を開き 演習陣防備に活躍

【大邱】京釜線大邱、釜山間を中心とする第八十聯隊の鐵道警備演習は七日午前八時から開始された、守備隊本部は驛構內に置かれ午前十一時四十五分警列車で釜山方面から岡田聯隊長一行の統監部先づ釜山に、午後零時五分頃色伸不明の飛行機東方面より大邱空襲の情報飛來し假設守備隊本部の緊張となり各方面に傳令飛び沿線一帶は恐しい空氣張り戰禁の巷と化してゐる

舒川郡消防 聯合演習

【論山】忠南舒川郡の消防組聯合演習は二日同郡舒川署長、後藤警部補、管內各消防組正副組頭、各駐在所主任、長項有志等が新月支店に參集協議の結果來る二十六日を期し長項假飛行場で非常時に相應しい大演習を擧行

咸北辭令（六日附）

道技手 入木 一　道產業技手 田村 龍一　咸鏡北道牧羊場兼務を命ず　依願免本職

苦心の貯水工作で 播種植付に備ふ

平南各水組の減水對策成り 農民漸く愁眉開く

【平壤】稀有のひでり續きのため平南道における六水利組合の貯水量は現在大同江三割、江西五割、平安三割五分、長水院二割五分、慈山五割といふ狀態にあり、たまたま降雨はあつても貯水池に流れ込むまでに至らずますます減水するので農民達は播種、植付を憂慮してゐるが、道農務課では過日各水組理事と對策を研究した結果、順南は揚水機を据ゑつけ他は堰を（平安十二ヶ所、大同三ヶ所、長水院五ヶ所、江西六ヶ所）設けることになつたので播種、植付には何ら支障は來さないことになつた、苗代の播種期間は五月五日から開始し二十日までに終る豫定であるが貯水量の乏しい長水院、平安は五日間おくれ、また植付は六月十日から開始する豫定である

列車妨害

【平壤】六日午前十一時半頃黃海線下り第八〇一列車が寫威、黃川間を進行中綫路上の岩石を機關士が發見、急停車して幸ひ事なきを得たが右岩石は約四十貫もあり、現場の狀況からして崩落して綫路を塞いだものとは思はれず明かに列車の顚覆を圖る目的でおかれたものと見られるので附近部落民について嚴重に犯人を追及することにした

砂利採取で 汗愛の體驗

二里の道自轉車で 星州郡職員の活動

【星州】郡では主要道路の砂利敷補修の徹底に努力してみたが郡守、姜內務主任以下十餘名の郡職員は各自に配置された砂利の採取に五日の日曜を利用し、自轉車をとばして出動、標準砂利の採取に從事し汗愛の貴き體驗を得て夕刻豫定の作業を終へ歸路についたが、これを目擊した郡民はこの率範に非常な感激を捧げてゐる

華陽駐在所 二千圓で改築

【長項】舒川郡華陽駐在所は舊時代の建物であり且狹小のため改築の必要に迫られ首主任着任以來着々準備中の所既に二千圓は預金しあり認可を申請したので遠からず現建物跡に新築を見る筈

清州荒し 少年窃盜團 三名を起訴

【清州】既報、少年窃盜團一味、清州郡外四州面華興里李龍植（一七）同崔鍾（一六）同黃建命（一〇）の四名は去る一日清州法院支廳檢事分局へ送致、以來嚴重取調べ中のところ七日、金龍植のみは犯罪當時で年少でもあるため特に情狀を酌量して起訴猶豫他の三名は悉く住居侵入、窃盜罪で起訴された、一味は昨年三月二日から本年三月十七日まで一年餘に亘り共謀の上巧な連絡を取つて主に朝鮮人住宅を荒し廻り靴、眞鍮製小便器、洗面器、食器または火鉢等二十九點百三十七圓七十錢を窃取したもので被害者は二十三名に達してゐるが、被害品の大部分は清州署で持主にそれぐ返還した

保險外交員 詐欺罪で起訴

【清州】既報、東洋生命保險會社の外交員であるのを奇貨に親しい友人に向つては外交員に採用するとて金錢を捲き上げ多數の田舍を信用させ加入者からの拂込金を横領着服して驕奢な生活をなし惡の限りを盡した清州邑居住鄭某（三五）は清州法院支廳檢事分局で取調べ中、七日、詐欺僞造、業務横領罪で遂に起訴された

滿洲へ樂土へ 慶北の移民 既に三百戶

【大邱】滿洲國の治安確保と安全農村の建設に刺戟されてか、陽春と共に雄々しく旅立つ自由移民がめつきり殖えて昨今は日に十戶近くの多きに上つてゐる、なほ今年に入つてから約三百戶一千人近くの移住者に達してゐる

集會所に放火 氣狂ひ男を 豫審に廻す

【清州】忠北槐山郡曾坪面曾坪里居住、金鍾烈（二二）は三月二十一日午前四時頃曾坪里振興會集會所に放火、幸ひ全燒を免れて鎭火したが犯人は間もなく曾坪駐在所員の手に捕へられ清州法院支廳檢事分局へ送られ取調べ中、犯人金鍾烈は六、七年前に猛烈な精神病を患つて以來、精神に異狀を來し村人からも俗に精神病者として疎外されてみたが事件當夜も家人に何事も告げず、ぶらりと家を出て放火したもので犯人の精神鑑定その他の事由により七日豫審に廻された

あどばるーん

◇……【ぱり】熊本利平さんの鮮やかな社交新戰術時偶の面の門を叩くも御大必ず御大必ず こんな田舍に住んでゐると天氣の好い日は田甫でも廻はれるが雨天などは讀書にもあき無聊に苦しむことがありますそんな時訪ねて下されば全く有難いので群タクに特別契約があるから遠慮なく自動車を飛ばして頂けば失禮ですが料金は支拂ひますと仰言つての上で盤をおとしてネー世の中には隨分勝手な人が多くて用事のある時だけ來るしそれも金を出せと借財を金儲か何かと取違へてゐるのですよ……決して貴方をそうだと申すのではありませんから妙におとりにならんやうに……これでウブな者は大概參らされてしまふです

銘茶 山本山
茶之湯道具一式 代金引換小包ニテ御送付申上候
御贈答には御重寶で御座います 何卒御用命賜り度希上候
參號 山本山 一斤 金壹圓貳拾錢
貳號 山本山 一斤 金壹圓六拾錢
壹號 山本山 一斤 金貳圓
最上 山本山 一斤 金貳圓六拾錢
東京市日本橋通二丁目 振替口座東京一六〇番

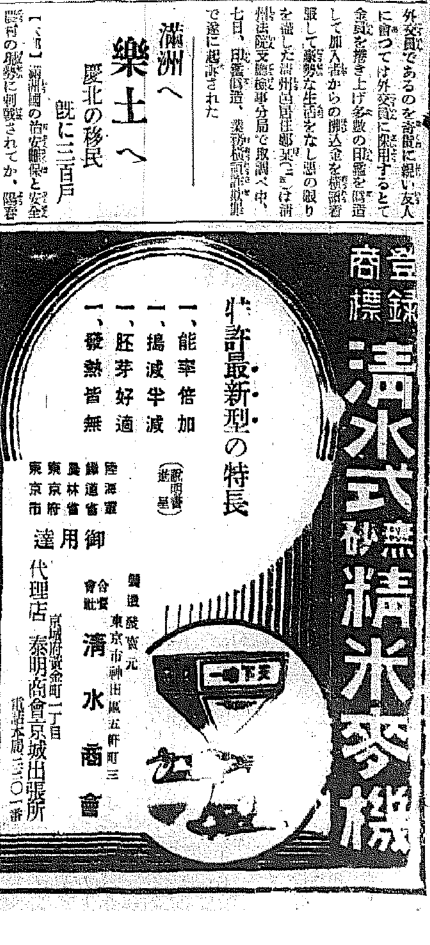

近□□□頃 素顏の方はどなたもお上手に寫眞にお寫りになりますがそれでも平常のお化粧と寫眞のお化粧とを一緒にしてゐらつしたり、只白粉や紅で塗り消して折角の自分の自然の美しさを臺無しにしてゐらつしやる方などもありますので、その邊の御注意を申上げて見ませう

先□□□づ 最初に注意すべき何よりも大切なことは――これは平常のお化粧でも同じことですが――化粧品や、着物、裝身具などによつてご自分で美しく見せるといふことをせずに、それらの物を使つて自分の自然の美しさを如何に生かすかといふことを考へるべきです

さ□□□て 第一に髮形ですがこれは平常自分の一番よく似合ふ姿を少し誇張立てゝきれいに結つたといふ程度が一番宜しいでせう、顏を引き立たせるためには髮に强くウエーブしたり、油を澤山付け過ぎますと、硬いぎこちない感に撮れます、ですから鬢は極く緩くかけるか結ひ立ての髮でない方がよろしいと思ひます

次に顏の化粧と手の化粧ですがこれもあつさりと何より上品にすることです、顏り白くつけますと平面的な顏に撮れますから肌色の白粉をつけますとふつくりしたいゝ感じに撮れます

顏□□□を 立體的に見せるには白粉の濃淡でし紅は餘り用ひません、紅は只顏の高い部分に淡くぼかして少しつけるだけにしてゆきます、紅をあまり强くつけますと寫眞にはそこが黑く寫つてしまひます

眉毛や口紅もあまり濃いのは下品に見えていけませんすべて自らの素顏を美化するといふ氣持ちで致します、普通の形の眉毛の人ならば眉墨は引かなくてもよい位です

口紅も中から外に向けてうすくぼかして引きます、濃くつけるのは下品ですし割れた樣に寫ることがあります、そして愈よ寫す時唇を一寸含めて潤しますと、大變上品で生々として撮れるものです、

鼻□□□の 低い方で高く見せたいために鼻の頭だけに、濃く白粉を引く方がありますが、あれはお可笑しいものです、鼻には全體に白粉をつけて頰へぼかしてしまひます

次に襟白粉ですが近頃は平常のお化粧などでは襟に白粉をつけない事が流行してゐる位ですから、寫眞なら顏と同じ位にあつさりつけて置きます、顏の餘り小さい方は襟の白粉を顏より濃くしますと顏が割合に大きく見えます反對に大き過ぎる人は、襟と顏とを同じ位の白さにしますと大きいのが餘り目立ちません

御化粧が出來上りましたら睫毛に白粉がついて居ないかをよく注意します、うつかり知らずに寫りますと白粉のついてゐる處だけ睫毛がないやうになつたりして、實に變に撮れるものです、手には顏と同程度の白さにつけます、手はとかく黑く寫り易いものですから盛裝の時には忘れてならないことです

春の髮

女學校時代の想ひ出に―― 校服のブローチを髮飾りに

☆…女學校を出て校服は脫いでしまふ。短い髮を、何となくやさしく娘らしく結び上げる。かうなりますと、乙女心の、何とはなしに想ひ出なつかしい女學校時代の我が姿です。

☆…そこで、頭髮も短い斷髮を、かういふ風に工作をいたしまして、後もカールで恰度髮をつけたやうに上品に結んでみます。そして、少しのかもじを三つ組にして、そのはしを右の鬢張から輪にして額髮にし、その止めに、校服の時用ひた、ブラウスのブローチをお用ひになつては如何でせう

☆…水兵服のカラーの止めにお使ひになつてゐたがブローチでも。なつかしい淑のこぼれるやうな甘い女學校時代の夢が髮にいつもくつゝいてゐる樂しさを味はひはいたしませんかしら

お花見料理

朝鮮割烹調理研究會員指導

四月六日本社主催のお料理講習會教材

(鯖生壽し鳴戸卷) 鯖を三枚におろし中骨、腹骨を毛拔きにてよく取りきつく鹽をして約二時間置く、これを水洗し、水氣を布巾にて去り酢に約卅分漬け後取出して皮を剝ぎ身をうすく剝いでおきます、青昆布は水洗して一升の水に酢三合、砂糖は適宜の中にて煮、別に金糸玉子を燒き、海苔に昆布、金糸玉子鯖の順序に置きて卷き揚げ好みに庖丁致します

(蕗) 蕗は葉を去り鹽水に入れゆだつた時鹽を加へ(かくすると色よく上ります)火の通りたれば冷水に取りて皮を剝ぎ出汁に淡味を付して煮込みます

(筍) 水にたかの爪を削りて五、六個水に加へ、筍を皮のまゝ入れて湯を致します、後取出して皮を剝ぎ好みに切りて出汁に淡味を付し煮込みます

(肉の御たらしべつ甲煮) ひき肉に玉子、コンスターチ、食鹽、砂糖を適宜加へ、擂鉢にて充分に擂り好みの小丸となし、淡味を付した出汁にて煮る別に出汁に濃口醬油、砂糖、片栗粉を適宜加へ、照りの出る地を作り、先の丸を加へて煮込み、コタ甲色となりたれば取り出して二個小串にさします

壽しの部

(すし御飯の造り方) 前夜に米をとぎおき洗米一升に水一升、昆布約一尺を加へて焚けつかぬやう煮揚げ、上酢一合二勺、精製鹽十匁、砂糖二十匁、味の素適宜を合せたるを先の御飯によく混ぜ合せます

(鯖の棒すし) 鯖を三枚におろし皮の方に厚く身の方にはうすく鹽をして約四時間置き、後ザツト水洗し布巾にて充分に水氣を拭ち酢に約五分漬取出して皮を剝ぎ中骨腹骨を毛拔きにて取り身の方を極く薄く庖丁にて剝ぎ身を庖丁にて一枚になし皮の方を二つ割となすを布巾に一方は皮の方片方は身と合せ(不足の所は先のうすく剝ぎたる身を張る)壽し御飯を乘せ布巾にてキリツト卷き、手にて二、三回握り加減に握り布巾より取り放し庖丁致します

風流風土記

―□―元□□ 小野元江さん

嬉しさにつけ悲しさにつけ義年を睦びし友よ今日は嫁ぐなり

と、新年號の婦人號に發表してゐる小野元江さんは、元山高女を卒へて今はひたすらに歌道を進つてゐます。

◇

「歌を作りそめた動機は、別にお話する程のこともないのですが、同級だつた三好琴子さんのお宅に泊つた時琴子さんと、一寸京城の街を歩いたり、また附近の山を散歩したりすると、それを、歌に作つて書きつけてゐるのです。さうして、私達の知らないやうなことでも、ちやんと知つてゐるので、だん／＼聞いて見ると、歌を作るには總べて平素から、調べてゐるのだ、とのことに刺戟され、矢張り私共婦人は、かうしたことに依つて、勉强すべきだ、と思ひ、それ以來、歌を勉强するやうになつたのです」

つつがなく終へにし今日の一日を謝しつゝ謂る夕餉の膳に

など生活、卽、歌と總べて素材を、日頃の生活よりとつてゆく元江さんの進歩には同好のひと／＼が驚く程で

岩かげにかがみてすくふ眞清水に口すすぎつつ疲れ忘れぬ

には、一層その度を深くしてゐるさうです。

◇

一人して衣縫ふ姿は久に見ぬ姉の面を描き見るなり

といふ歌を發表してゐるやうに、嫁ぐのを樂しみに、その夜／＼を準備して居られるとのことださうです。

(33)

七人連作 ドンドン閣下 77 (空の巻) 吉本三平

紙上病院

姙娠中の種痘は差支へないでせうか

【問】只今姙娠六ヶ月の二十二歳の女、十歳の時第一回の種痘を受けたのみにて只今まで一度も致しません、近頃天然痘流行の折柄種痘を致したく存じますが姙娠中はいけませぬか

解答 本田博士

傳染病中種痘に依り豫防し得るものは極めて少いのでありますが、然し此の天然痘だけは種痘に依つて確實に豫防することが出來るのであります、七歲之れも、何や一回は一生涯に渉つて絕對的には防護出來ないので我國の法律では生後二ヶ月後の赤ん坊のときと六歲の時と十二歲の時との三回は必ず種痘せねばならぬことになつてゐますがそれ以外でも天然痘流行時には臨時に種痘するのが安全であります姙娠も臨月近くには避けてよいですが御帶ねの六ヶ月くらゐならば別に差支へないかと思はれます

直さば直る

(問) 自選行爲で困りをります矯正法あらば御指示を御願ひします

【答】 瀬戸病院長

規律正しい生活をする事、早起、日中の十分なる運動、夜具の上等のものも不可なり、最もよきは受帶する事である

讀者欄

▲篤志律師近來入下宿でお世話下さい(遞信局保險監理課統計岡林) ▲高等小學校教科書一度も使はないものゆづります(京本九七八番) ▲三日の城跡巡り落し物、高商辯論部メダル一、婦人用白手袋本社事業部に保管してあります

義士銘々傳 (109)

悟道軒圓玉演 中一彌畫

不破數右衛門 (5)

それは妙計々々

淺野內匠頭は大石に對ひ

「大きに大儀であつた、何うぢやの、那邊の地に變りたることもなかつたか」

「左樣でございます。泉岳寺役僧下男共萬事注意けまして掃除等も行屆き居ります。就いては奇なる人物に今日出會仕りました。明石の浪士多田櫃兵衛と申す者、昨年十月頃より御三代のお墓を日毎々々お掃除いたし居ります由承り如何にも奇特と存じ面會の上、明日手前小屋へ參るやうに約束いたして別れました、何れ罷り越しますれば御前へ召し連れまするゆゑ何卒御言葉を賜はりますやう御願ひ申上げます」

「ハテ、それは不思議な者である、明石の……多田櫃兵衛、一向に心當りもないが……墓地を清掃に致しくれるとは……奇な……申すであらう」

「それに就いて申上げますが」

「ウム、なんぢや」

「その……櫃兵衛と申す者が、昨年御手討の御沙汰を蒙りました數右衛門の面影に似たと申すよりも其儘でござりますが、世には不思議なこともあればあるものと種々に考へましたれど、私如き淺慮不才の身には了解すべからざる次第と存じ、殘念ながら諦めまして御座います」

內匠頭これを聞いて、扨は數右衛門が當地に參り居つたかと思ひ城代家老の內藏助に手討に行ひ水野に致したと申したに對して、聊かキマリが惡く、所謂思心抑伏たるものがある。

そこで、コレ立てよと、近侍の者を遠慮させて大石と差向ひとなつた。

「さて、內藏助、其方へ對して予は虛僞を申したが、實は數右衛門は手討にいたした體になして逃がし遣はした。その儀は餘左衛門、與五郎の他に知る者はない。今日泉岳寺に於いて出會いたしたは全く數右衛門であらうが、其節のことは內藏助悪しく思うてくれるナ隠れくれよ」

と謝された。

內藏助は、このお言葉があるやうに申したのであるから、この一言を聞くと、後へ退り、

「誠に恐れ入りましたる御仁心にございます。實は今日逢ひましたは數右衛門に相違ございません。能く彼を助命してお遣はしに成りました。明日罷り出でましたならば、早速彼に歸參御仰せ附けられまするやう」

「イヤ、それは內藏助不都合であらう、一度手討に致したと申す者を……予が召し抱へるといふは……」

「左樣でございます……これは斯樣あそばしたら如何でございますか」

と何か密かに申上げた。

內匠頭は微笑されて、

「成程それは面白い、妙計々々、左樣取計らふであらう」

と申され、其日はこれにて大石は退出致した。

さて、內藏助が何を申上げたかと言ふに、國詰の家來と江戸詰の家來とは同じ家臣でも、名前を知つて居て其人を知らない者は幾らもある、殊に大藩になると名前さへ知らぬ者があるから、況んや實物に於いてをや、フトしたことから知らぬ武家が途中で出會し、

「貴殿は何れの御藩で……」

「拙者は尾張大納言家來、シテ御貴殿は」

「拙者も尾張大納言家臣」

「然らば御同藩、それは〳〵」

と言ふことがある。

痰咳治療 勝利の春

あなうれし ようこばじ 鬪ひ勝ア ちかぬウ

こゝちよや このはるは 咽喉かげん のどかよ 咳アりいぬウ

たんせき ぜんそく

龍角散

全國より感謝の辭續々來る

主効 喘息、百日せき 感冒せき、呼吸困難 氣管支カタル、嗄聲 咽喉炎、肺病せき 血痰、はしかせき

定價 二日半分 二十錢 四日分 三十錢 八日分 五十錢 十八日分 一圓 四十日分 二圓 六十五日分 三圓

全國藥店にあり

東京市神田區豐島町 本舗 株式會社 藤井得三郎商店 振替東京九一番 電話神田(25)一〇九〇〇 一〇八〇五

MH―38

定價一圓の万年筆五萬本進呈

革靴一足に万年筆一本ヅツ進呈

絕對全責任付、不向返金品替自由

大産―大阪―市價の半値

○御注文は入社がきで御社文入朝代金引替で直送す ○品質は堅久絕對保證必ず市價の半値以下五萬足限り大景品付 ○送料は買主負擔 內地三十八錢、遠距六十七錢

新案 青年訓練總革靴 上等黑皮製

鬼三枚底―總革學生靴 耐久絕對 二ケ年以上 一足 三圓五十錢

鬼三枚短靴 一足 三圓五十錢

鬼三枚編上靴 一足 三圓九十錢

流行尖端 總革フレンチ型 本品ハ絕對ニ繼ギ皮使用セズ全部手製ナリ上等總皮底

フレンチ型編上靴 四圓二十錢 先エナメル付一足三十錢高

フレンチ型短靴 三圓七十錢

革靴大爆發的大景品付

高級紳士 禮服用總革靴 極上等牛皮底品質保證

短型靴 四圓五十錢

深型靴 五圓五十錢

中學生專用指定革靴 一足 三圓五十錢

女學生總革靴 大人一足 二圓七十錢 小人一足 二圓三十錢

晴雨經濟靴 一足金二圓

晴雨經濟女學生靴 一足 一圓五十錢

名古屋市東區千種町(古井坂電停前) 合資會社 金城商會・販賣部 電話東五三二一四(振替名古屋一七六)

演藝とスポーツ

新人集めて 今年はやるぞ 馬鹿にするな、帝大

東京六大學 リーグ陣容（下）

帝大は駒場の球場を一高にとられてこの程戸田川口河畔に引つ越した、荒川と放水路の二條の流れに沿うて若草の間から陽炎がもえ岸邊では太公望連が釣糸を垂れてゐるといへば春日遲々としてまことに結構なグラウンドのやうだが事實は礫石と砂地の廣漠たる一角である。或る選手の話では、利根川の堤防が切れると、この河畔が全部その水を呑み込んで東京全市を水浸しから救ふ。あの阪東太郎を一呑みにする豪の者が帝大野球部のスポーツ精神ださうだ

×　×　×

十八日記念野球戰があり、この球場が竣工したのが二十日

新入部生の決つたのは廿七日の入部許可の最終發表日で選手一同が顔揃ひするのは三月中には難しいといふから甚く氣の毒なやうな話だ。

×　×　×

だが今年程陣容の整つた年は珍しい

卒業は前主將の高橋選手と山科醫學の二君だけで今迄に入學が決定して參加してゐるのは松山高校の名遊擊手都築君、五高の北川投手を初め大村（一高遊擊）野村（八高捕手）今中（廣島投手）松島（水戸三壘）佐伯（廣島外野）の七君で何れもインターハイで活躍した錚々たる連中である

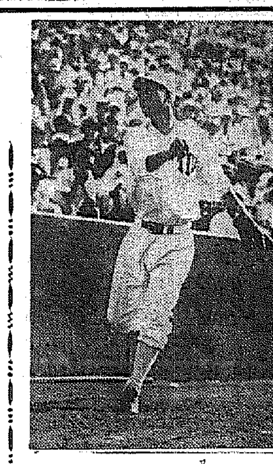

まだ地均しが完全に出來てゐないグラウンドはスパイクで荒される毎に黄色の土煙りが濛々と立ち上る、昨秋活躍した久保田投手が力一パイ投げる球を小野、池田、新川あたりがガン〱當てゝゐる、こゝは周圍に柵もなければネットもないだから外野をオーバーする大飛球や砂を噛むやうなゴロは何處迄飛ぶか判らない。外野を守る津田、齋藤、山崎の諸君がフラ〱になりながら『あんまり打つな』と悲鳴をあげてゐる。誰かが一聲、鬮投して觀衆の一人が〝東京まで飛ぶぞ〟と聲えると選手まで釣られてどつと笑ふ。至くこゝは

埼玉縣と東京府との境で川から向ふは東京市、だから若し反對から打つならホームランは全部東京府に叩き込まれる譯だ

さてメンバーだが、新人の北川今中は久保田のリリーフとしてマウンドを守る充分の資格があり、捕手は辮川、一壘、野村、二壘、池田、大村

×　×　×

三壘、都築、松島、遊擊、小野、外野、津田、齋藤、山崎、佐伯といつた處で今中君は投手と一壘、野村君は捕手と一壘のかけ持が出來るから島巣君の後は充分だし三壘は遊擊君が多分勉強に追はれて出場不可能らしいから前記の二君が適當で

後陣としては菊地、千谷、荒尾、杉本、井上君等十二三人が控へてゐるから見渡した處他の五大學とさした見劣りなく今春は相當の活躍が期待されてゐる

×　×　×

池田主將は『戰ひは只勝つ事あるのみです』と珍しく粒揃ひの選手を見渡して『まあ見てゐて下さい』と自信ありげに快心の笑を漏らしてゐるが悠々として和氣あい〱たる中にも六大學中一番緊張した空氣が漲つてゐる。この學生らしくて頼母しいスポーツ精神をリーグ戰に發揮させるだけでも帝大が六大學に留る事は非常に意義があると云ふ感じがする いつも喰ふか喰はれるかの試合をして時々大物喰ひをする帝大が今春は果してどんな戰績を殘すか、定めし飛んだ番狂はせを演じさせてファンを喜ばせる事だらう

映畫覺えがき 半島の舞姬

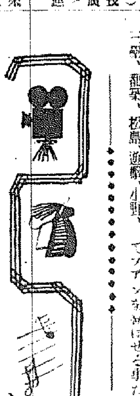

▽わが半島出身、當代人氣第一の舞踊家崔承喜の映畫初出演といふことゝ、京城でもロケーションしたことが、ほかの作品より一段と興味をそゝる

▽筋は崔承喜が舞踊家として花やかな脚光に立つまでを扱つたものであるが、どうも『偶然』といふ不名譽な奴が進行係をつとめ盛り上るヤマ場もなく、苦難の途も描かれてゐるただ筋を運んでゐるといつた觀が深い、場面場面にしても、いかにもどうも素人芝居の舞臺稽古みたいな感じである、監督今日出海のメガホンいづれにありやと聞ひたいくらゐ

▽だが崔承喜の舞踊をとり入れた場面は俄然すばらしい、宗木茂のカメラは縱横に動いてリズムに乘りテンポを合せ、ポーズをしつかりと捉へてゐる、ステーヂに見る崔承喜以上のものが映畫的手法によつてこゝに現はされてゐる、特に深夜の研究所でひとり踊る『習作』（動きのリズム）は強く印象に殘る。師匠から頭の出るやうな指導をうけるところもいゝ、踊りの場面ばかりでなく、宗木のカメラは崔承喜の美しい姿態を隨所によく活かしてゐる、崔承喜の表情なり仕ぐさなり台詞は初出演としてはこの邊で我慢すべきであらう、京城ロケのときなど彼女は幾度かのやり直しに遂に泣き出すこともあつたほどで、その熱演は大いに買ふべきであらう、

▽助演には舊築地等の千田是也、薄田研二、島田啓一らが出てゐるのが慘しい、しかし、成績そのものは芳しくない、千田是也など何のために引ばり出されたかわからない、薄田研二の押井先生（石井漠を假想）はその氣むづかしさを現はさうとして成らず、始終苦虫をつぶしたやうな顔をしてゐるのは、さぞ苦しからうと同情する。島田啓一だけが一ばんよく活かされてゐる

▽京城ロケーションは、われらが平常みつけてゐる風景が出るので大いに興味をひかれるが、もつと〱足をはこんで力をいれるべきであつたと思ふ、一人のすぐれた郷土舞踊家としての崔承喜を生んだ環境――土地と人は顏色のうへにももつと重要な部分を占めるべきであつた

▽とまれ、崔承喜の踊りはふんだんに見られ、それがステーヂの實演よりもむしろ興深いものであるし、半島色は濃厚だし『半島の舞姬』は大いに京城の話題を賑はさう『R・R』

新映畫の栞 雪山の騎士

トレンカー・アモ演 佛ヴァンダル作品

佛國西ヴァンダル・エ・ドラック作品――古くは『聖山』『マッターホルン』の主演者であり、山岳家として最近くは『銀嶺へ歸れ』『アルプスの血煙』の監督、主演者であるルイス・トレンカーと『商船テナシチー』のマリイ・グローリーが主演し『マッターホルン』のマリオ・ボンナルトが監督した山岳スキー映畫で『シラノ・ド・ベルジュラック』『藝術の白薔薇』のピエール・マニ、その他が出演してゐる。脚本は『マッターホルン』に力を添へたヌンチオ・マラソンマとマリオ、ボンナルド兩氏がトレンカーとシュミット・グンツの小説に基いて執筆したもの、音樂は山の映畫に特にその名を知られてゐるジュゼッペ・ベッチエ擔當

九日から團成社にミモザ館と共に封切

四、五月の邦畫大作

花の盛りと共に邦畫各社は一齊に大物を封切つてファン吸集に大童であるが、四月中旬以降五月へかけては左の如く文字通り大作が揃つて登場鎬を削る

◇日活 稻垣浩監督『[illegible]』二篇、山中貞雄監督、前進座出演全新籍『河内山宗俊』、渡邊邦男監督、入江たか子主演全新籍『[illegible]の町』田坂具隆監督オールスターキャスト全新籍『[illegible]』

◇松竹 池田義信監督オールスターキャスト全新籍『結婚の條件』、野村浩將監督オールスターキャスト全新籍『人妻椿』、佐々木康監督、阪東好太郎、山田五十鈴、飯塚敏子主演全新籍『四十八人目』、大塚稔監督、林長二郎、田中絹代主演全新籍『お夏清十郎』、清水、佐々木共同監督オールスターキャスト全新籍『愛の法則』、五所平之助監督飯塚敏子主演全新籍『朧夜の女』

◇新興 村田實監督オールスターキャスト全新籍『櫻の園』、鈴木重吉監督オールスターキャスト全新籍『美人自叙傳』、野淵昶監督、阪東妻三郎主演全新籍『興亡櫻』、村上潤監督、高田稔主演全新籍『曉の爆音』、瀧澤英輔監督、嵐寛壽郎主演全新籍『若衆武鑑』、伊丹万作監督、片岡千惠藏主演全新籍『赤西蠣太』、田中重雄監督オールスターキャスト全新籍『初戀日記』、瀧澤英輔監督、市川男女之助主演全新籍『本陣』

◇大都 ハヤブサ・ヒデト監督主演『國際間諜』白井戦太郎監督オールスターキャスト『[illegible]』、石山稔監督、藤健太郎主演『[illegible]金五郎』

◇P・C・L 成瀬巳喜男監督、月形龍之介主演『桃中軒雲右衛門』、山本嘉次郎監督オールスター・キャスト『吾輩は猫である』矢倉茂雄監督、中野英治、堤眞佐子主演『處女花園』

◇マキノ 松田定次監督、澤村國太郎主演全新籍『彌太郎笠』根岸東一郎監督オールスターキャスト全新籍『加賀見山』

映畫檢閲日報（六日）

松竹・たつた一人の女▲同・母の面影▲新興・半島の舞姫▲同・感激の人生▲日活・美しい吉岡先生▲同・水戸黄門漫遊記▲大都・妖雲怪奇城▲同・傾馬武勇傳▲エナイト・ドンファン

サイレン

◇フエデの名作『ミモザ館』は九日から團成社に封切られるが同じフエデの監督した前作で封切の後れてゐた『外人部隊』が十四日から喜樂館の銀幕に登場する

◇モロッコを舞台にしたフエデの藝術的な雰圍氣描寫が絶讃を博してゐる

◇マリー・ベル、フランソワーズ・ロゼエ、ピエール・リシャール・ウイルム等の演技も感銘を與へてゐる

◇四月のシーズンに期せずしてこの二名篇の封切はうれしい

日本棋院 昇段大手合戰譜（6）

四段 宮下秀洋　先番（二先）　初段 小林誠一

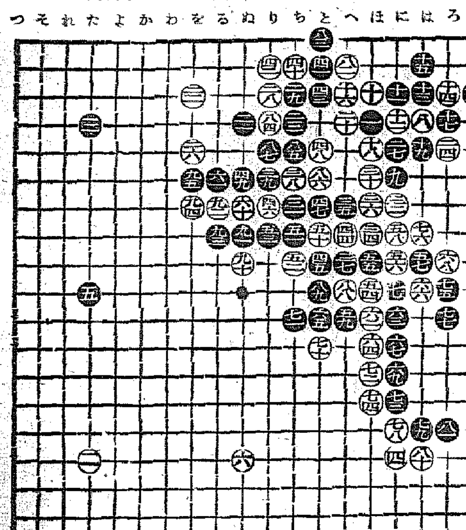

○八一	へ一 7	●八二	と一 2
○八四	り四 6	●八五	ち五
○八六	と六	●八七	り五
○八八	へ十 6	●八九	と十
○九〇	ぬ九 2	●九一	ぬ八 15
○九二	る七	●九三	る八
○九四	を七	●九五	を六

（分）（一分以内は切捨）

●三一 二目トル

所要時間累計（白六・三分 黒六・六分）

（制限時間各八時間）

○白八二とワタらん氣勢を示したが、逆に黒『ほ二』のワタリを妨げたのは、周到な用意である

○白八四で單に八六だと、黒八四とツガれて黒の眼形が遂つて來る上に『を四』の割り込みの筋などが厳しさを加へる

○白八八と當てゝ黒八九と交換したのは、黒を重い姿に導き、次ぎに九〇とカケて九四までの調子を求め、何れかの黒の大石に對し、迫死の攻め合ひを挑まうといふ肚であらう

●黒九五の出となつて、如何なる錯迷を示すものか、大きな謎は投げられたのである

對局者の言葉

（白）八八と此邊でダメを詰めておかぬと、後には利かない意味が生じます

（白）九〇は黒九一、九三と詰つて、九二、九四と出る調子を求めたのです

戰の跡

いよいよけふから來青閣にひらく

現代一流洋畫家展覽會

前田寛治遺作展と併せて

演藝案内

團成社 鍾路三丁目 北角 電光六九

四月九日封切（五日間） 毎日二回午前十時五〇分、午後一時半、六時半

待望久し！名作登場！ 佛國トビス超特作映畫 フランソワーズ・ロゼエ主演 名匠ジャック・フエデー作品

ミモザ館

涙頭上のかなしき泣くにも泣かれない人間のわびしさフエデーが鮮明の上に打立てられた空前の藝術

佛國ヴァンダル・エ・ドラック超特作 ルイス・トレンカー原作主演 スキー界の第一人者ファンク博士絶讃のスキー映畫

雪山の騎士

日活特作映畫 **地雷火組** 後篇

京龍館 龍山漢江通 電龍二一四

九日より四日間 第一映畫特作 原作川口松太郎 監督 夏川大二郎 三宅邦子主演

男の友情

オールトーキー 武田一義 小泉嘉輔 勝那まりえ

日大プロ快心の原作 梶原金八 監督 市川右太衛門主演 佐久間妙子 田村邦男 小泉嘉輔

海内無双

日大プロ特作 松田定次監督作品 市川右太衛門主演 サウンド版 吉野朝子 徳川良子 風間宗六 山口勝久共演

地獄囃子 後篇

喜樂館 京城本町一丁目 電本二七

四月八日より四月十四日迄七日間 陽春第一次超特別大興行

現代劇は：日活特作オールサウンド版 あこがれコンビ・花柳小菊主演の

雛妤と坊ちやん

時代劇は：日活が最初の試みとした 琵琶界の巨星水藤錦穣の特別出演 母の戀ものがたりに、父を尋ねて高野の山に上りめぐり逢いても名乘りあへぬ哀れ 石童丸に、涙せし記憶あらずや 中田弘二・宗春太郎主演

石童丸

浪花館 松竹映畫全部封切 明治町 電本三〇三

四月八日より四月十四日まで 上映時間表

	第一回	第二回	第三回
ニュース		一、四九	六、三〇
春江の結婚		二、〇五	六、四六
たつた一人の女	一一、三〇	三、二五	八、一六
母の面影	一二、四〇	四、四五	九、二六

親馬協會提供 **ニュース**

蒲田トーキー **春江の結婚**

第一映畫トーキー **たつた一人の女**

蒲田サウンド版 **母の面影**

中央館 新興キネマ封切 電本三〇四

新興キネマ、舞踊界の明星半島の生んだ吾等が崔承喜の主演する彼女の悲しくも雄べしき半生の記録！内地六大都市と同時封切の壯擧を見逃！ 八日特別大公開、久しく待たれた

上映時間表

	第一回	第二回	第一回
晴々五十三次大會	一一、〇〇	二、二〇	六、四〇
半島の舞姫	一二、五〇	四、一〇	八、三〇

新興キネマ本年度超特作現代劇 原作湯淺克衛 週間朝日所載『舞姫』より監督今日出海第一回作 オールトーキー

半島の舞姫

舞踊界の明星 崔承喜主演

新興キネマ本年度提供 新興プロ新春超特級時代劇 佐々木康 原作 本松男 腳色竹井諒 監督山口捕物帖 オールサウンド

晴々五十三次前後大會

嵐寛壽郎主演

京城劇場

四月六日より四日間限り 午後六時半開演 特別大興行

支那名優 何玉鄕孃一行

沈香笑孃 梅蘭孃 沈春孃 外男女優六十餘名出演

四月六日より四日間特別興行として支那名女優何玉鄕孃一行内地大都市公演の途次、當地京劇に四日間公演する事に成りました。プログラムは、支那時代劇、喜劇、歌劇、風俗等で内鮮人ファンも此の好機に是非一度御見學の意味で御觀覽あらん事を希望する次第で御座います。

松竹座 黄金町東 電本一六

六日封切四日間限り 晝夜二回興行 大衆料金普通小人十錢

極東映畫超特作時代劇 原作早乙女貢 監督古海卓二 撮影荒木瞭彦 市川壽三郎 大塚朝子主演

關東やくざ

コロムビア映畫が誇る大作品 總指揮アーヴィン・ウイラット 監督フランク・キヤプラ ジヤツク・ホルト決死的主演

サブマリン（潜航艇）

ラルフ・グレイヴス、ドロシー・レヴィア共演 躍動と感激！然かもメロドラマ的なエピソードを捉えた眞の大傑作品全篇眼目と感激の連續諸彦に贈る世界の大寶玉篇乞是非御一覽を

極東映畫提供特作現代活劇 大江秀夫監督 ハヤブサ秀人 花柳喜代子主演 オール・スターキャスト

進花形

若草映畫劇場 電本五二三四番

六日封切日十日迄 晝夜二回興行正午開場入替なし 各等大人五〇錢學生三〇錢均一

今週の番組

若劇第一回アトラクション・半島舞踊界の新人石井漠氏門下の趙澤元氏・山川美子嬢一座公演

若劇・春のをどり

ユナイト世界的映畫超特作日本版 マリル・ド・ザナツク指揮・ウオーター・ラング監督 ウオーレス・ビアリ主演

曲藝團

世界最初の見世物師バーナムの物語、企劃の奔放、規模の雄大！初めて御覽になる物凄い見世物づくし

P・C・L映畫超特作オールトーキー 佐々木邦原作矢倉茂雄監督

求婚三銃士

朝日座 京城本町五丁目 電本三六〇

次回興行迄休演仕候 追て發表致します

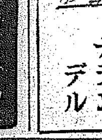

帝國大學・醫專・赤十字社・滿鐵病院
指定御用
ライオン純ブドー酒
内務省令日本藥局方
オーケー印ブドー酒

粒子が細い程よくつくと云ふのは間違ひです

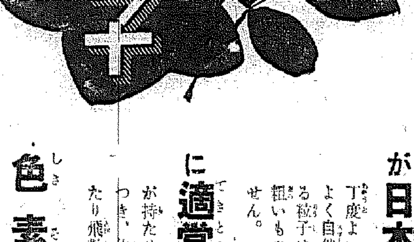

が日本人の肌に

丁度よい細かさですからツキ・モチがよく自然な化粧が出來ます。細かすぎる粒子はお顔につけてから飛び易く、粗いものでは絶對に自然化粧が出來ません。

に適當な潤ひ

が持たせてありますので、お顔によくつき、化粧崩れがなく、お召物を汚したり飛散つたり致しません。

色素

はフランス一流會社の精製顔料を使つてありますから、色味が新鮮明朗で魅力的で、肌を染めたり、シミの原因になる恐れがありません。

お顔の魅力を添かす紅は色味・品質共に優れたものをお選び下さい。マスター口紅・ほほ紅はフランスの高級顔料と精選された原料とを使つてありますから、明朗な近代的色味な上に、色ヤケ・シミの心配がありません。

常用しても毛や眦をいためずに、自然に美しい眉の樣に見へるマスターまゆ墨には日本好みモダン好みと二種類御座ゐます。

夜つけて朝の若肌
マスター（コールド）クリーム

マスター口紅 ほほ紅 まゆ墨

マスター 千番 粉白粉
MASTER TOILET POWDER

五分利債借替發表に 財界は冷靜に靜觀

新公債利廻りは預金利下で採算を殘す

金融界は寧ろ手際を賞讚

【東京電話】日銀利下げに次いで政府は突如五分利債の借替へを斷行するに至り低金利促進に政府は愈よ拍車をかけ始めたが金融界では既に日銀利下げ發表が、一期の現債迫を緩和るものとして之を豫想七日の如き四分利債の相場を下廻る奇現象を呈してゐた、然し政府の拔打的借替發表はむしろ金融界の適從すべき態度を明示するに役立つたものとして政府の手際よさを賞揚してゐる、銀行方面は借替へにより相當程度の損失を蒙つたが政府が斷乎低金利促進策を取れる以上これに追從すべきことが至當であつて、それにはこの際多少の犠牲を拂つても致し方なしとの意向を抱いてゐる、而して今次の借替へ斷行により日銀の公債賣止めも遠からず解除されることは勿論であり、新公債が三分五厘と言へどもその利廻りは三分七厘で預金利下げを行へば相當の採算を殘してゐるので、これが消化は完全に行はれるものと見られてゐる

京城組銀も 近く預金利下

問題は甲乙定期の開き

京城組銀の銀行預金利下げは內地に追隨して斷行されることゝなるが、支店長支配人級の定例懇談會が木曜（九日）に行はれるため同日である、日歩預金は一厘下げ確定と見られるが最も重大なのは定期預金で現行甲種四分乙種四分五厘の開きをどの程度にするかが問題とされてゐる、即ち甲乙ともに一率に四厘引下げとするか或は甲四厘下げの三分六厘、乙五厘下げの四分とするかは相當議論のある處で、乙種銀行としても貯蓄との振合その他郵貯等の關係で五厘の引下げを行ふのは預金流避の危險性に曝されるものとされてゐる、なほ現行協定利率は次の通り

	甲種	乙種
定期	四分	四分五厘
當座	三厘	四厘
特當	七厘	八厘
通知	八厘	九厘

新京物價微騰

【新京電話】中央銀行調査——三月中の新京卸賣物價指數は一〇七、一にして前月に比し六厘の上騰を示したが前年同日に比較すると六厘方の低下である

貯銀預積金高

貯銀三月末預金積金現在高は左の如し（單位千圓△減）

種別	三月末日	比前月末
普通貯金	一三五、五三六	△ 三六
特約貯金	七、九〇四	一五
据置貯金	五、九九九	△ 三六
殖產積金	三五、九九九	一、〇三
定期預金	一、八四八	一七
別段預金	一、〇四〇	四
合計	一四八、五三一	九九八

硫安の受渡しに 窒販の對策成る

四圓五十錢で買戻す

窒素販賣會社では暴落後の硫安受渡しに關し岡崎專務は次の如く語る

硫安の市況が現實に支配されて悪化した當會社としては種々特約店側の希望を聽取し上阪、日窒本社と協議の結果

一、硫安一叺四圓九十錢以上の契約に對して全部一叺四圓九十錢に値引すること

二、四月八日以降他社品取扱はぬ特約店に對しては四月八日現在の三月限以降の未引取品約二萬五千瓩は特約店に於て一旦契約値段を以て引取り、後特約店の希望に依り會社に於て一叺四圓五十錢にて買戻すこと但し値合金（拂一叺四十錢）は卸時現金にて支ふこと

に決定八日各特約店に對し通牒を發した、なほ新規賣出しはこの對策協議後の成行と市況の傾勢を看取した上で考慮することとなつた

一應契約は 履行させる

岡崎專務談

なほ硫安暴落後の受渡し對策問題に從つて賣組側で四圓五十錢以下のものを買戻すこととなつたため市況は結局四圓五十錢以上に安定するものと見られてゐる

滿洲國特許法

九日公布さる

京城商議入報によれば滿洲國の特許法、實用新案法並に意匠法は九日公布されることになつたが、これと併行して日滿兩國工業所有權に關する互惠條約が締結されるはずである同法は日本では特許、實用新案、意匠の三つに分れてゐるに對し滿洲國では特許及び意匠の二つに分れてゐること、日本では特許より意匠に改願を許し意匠より特許に改願を許さぬに對し滿洲國では双方共に改願を許してゐること等先進日本の法案に幾多の改訂を加へてゐる

鮮銀利下發表

十五日以降か

鮮銀の利下げは利下げ事項が本府の認可を必要とするが理財局長理財課長の何れも東上中で加藤總裁も目下在京中であるので東京で決定さるべく發表は十五日以降になるものと見られてゐる

全鮮二月末財況 預金貸出共增加

總督府財務局調査

總督府財務局では朝鮮に於ける金融狀況を知る資料として本年一月より鮮內各種金融機關の資金融通狀況の調査を開始したが、二月末現在に於ける狀況は左の如く總計に於て預金は千九百萬圓貸出は一千五百六十萬圓の增加を示し、依然增加の傾向を辿つてをり鮮內產業の活況を反映してゐる、二月末預金貸出高は次の通り（單位千圓）

	預金	貸出
特種銀行	三三、〇〇一	五五九、八五三
普通銀行	一五七、三〇〇	一五一、五四六
貯蓄銀行	四六、四四四	二〇、一〇一
信託	四〇、一六八	七、一三一
金融組合	一五六、一九九	一五五、六二五
郵便貯金	五四、〇四三	—
東拓	六、三六一	九四、三三三
總計	八〇七、一五五	一、〇〇七、四〇三
前月末總計	七八九、二二六	九八六、八六六

對內地貿大入超

米移出不振と機械類移入增で

三月中の朝鮮對內地貿易は（單位千圓）

	三月	一月以降累計
移出	[illegible]	[illegible]
移入	[illegible]	[illegible]
計	[illegible]	[illegible]
入超	[illegible]	[illegible]

で移出千七十二萬圓の入超となり一月以降累計に於ても一百九十一萬二千圓の入超となつた、前年三月には百八十八萬二千圓、一月以降累計では一千一百七十四萬三千圓の各出超となつてゐるが、本年度對內貿易の惡化は米は殆ど移出が不振であるに反し機械建築材料織物等の移入が激增したためでこの對內貿易の惡化は對外貿易の惡化と並行してゐるだけに注目されてゐる

紡織工業組合

新に結成さる

綿工聯に對抗

【大阪電話】紡績聯合會では六日午後綿布兼營會社協議會を開催、紡聯加盟綿布兼營社四十二社中三十七社出席、庄司紡聯委員長より綿工聯に對抗するため紡績綿布兼營會社のみにて日本紡織工業組合設立の提案あり、滿場一致これが設立を決定、東洋紡、日本紡、鐘紡、富士紡、岸和田紡、內海紡の六社を發起人にあげ定款認可申請その他の手續をとらしめることゝなつた、まづ差當つて同組合は生地綿布の統制を行ひ綿布輸出及び染織の各統制に進むことゝなつた

百九十四契

一齊事業開始

殖產契は二月末までに夫々新設を終り民度適應の在來契から協同組織を目標に四月より事業を開始したが、金融組合所屬の契數は組合數九十組合、契百九十四で組合及び契の道別は次の通り（括弧內の契數）

▲京畿一六（四五）▲忠北五（一三）▲忠南六（一八）▲全北七（二〇）▲全南九（一九）▲慶北八（八）▲慶南四（四）▲平北六（六）▲黃海七（一九）▲平南七（一五）▼江原六（一一）▲咸南五（五）▲咸北四（七）

朝鮮織物協會

內容擴大强化

七日總會で決定

鮮內纖維工業の發達に伴ひ之れが統制中樞機關の設置、强化は慶ねてより業界の懸案となり特に內鮮間の斯業の統制問題は右を急務として來たが、鮮內織物關係を以て組織せる朝鮮織物協會では七日午後中央試驗所に於いて臨時總會を開催し右問題に就いて協議の結果織物協會を將來的に鮮內斯業の中樞機關たらしむるべく方針決定した、即ち

現在の機業協會の定款を變更し先づ協會員に未加入の六紡績工場、各新設工場を包括し現に、人絹部、染色部等の部制を設け、これを强化し各部門別に置り部會を設け、この各部に於いて統制協定等を行はんとするものである

同協會には總督府殖產局よりも關係官が出席したが更に織物協會で再協議の後決定である

ファシスト統制下の 伊國金融株式

資本主義と國家管理制併用（下）

參考のため同法令の骨子を記すると左の通りである

一、大藏大臣は必要に應じて取引所の調査を命じ、取引所のノーマルな機能を確保せしめる對策をとり且つ取引所理事中に大藏大臣の代表者を送る權限を與へられる

一、取引所仲買人は大藏大臣の許可ある者に限る、仲買人は一般官吏と同樣の取扱ひを受け、政府の監督下に置かれる

一、政府は個々の取引を監督したり、仲買人の殺意及び責任を制限したりするものではない、然し仲買人は特殊の權利を與へられ特殊の義務を有する公的仲介者であるから、その活動が公衆の利益に反しないやうに監督せんとするものである

一、仲買人は右の如き使命を有するもので、銀行業者若しくは銀行員の業務と兩立しない、故に仲買人は取引所に於て取引を行ふ銀行と金融關係を持つ者であつてはならぬ

大藏大臣が任命

一、各取引所は理事長と二名乃至六名の理事より成る管理委員によつて管理さるべきものとする

一、管理委員は大藏大臣がこれを任命する

一、管理委員は組合大臣及び登錄せる全國仲買人組合と協議して取引所の管理に當り、斯くして仲買人組合と政府との直接的關係を作る

一、各取引所は從來保證金を否認する必要があつたが、この規定を廢棄する、然し各仲買人の預入せる保證金は漸次增加する、その方法は保證金の利子の中二割を積立てる事とし、これは特別個人勘定として据置く

一、各取引所に仲買人委員によつて管理さるべき共同基金を作り證券銀行に預入されてゐる政府持ち株に投資する

一、仲買人が破產した場合には右債權者の手に歸する而して共同基金の二割五分までは破產仲買人が取引所決濟の爲め生じた債務辨濟に使用すべきものとする

一、破產仲買人の共同基金出資額が回收された場合には、同額を他の仲買人に於て平等に分擔支出するものとする

一、この場合分擔支出を怠つたものは直ちに大藏大臣に申告され大藏大臣は右仲買人が全額支拂を終るまでその營業を停止する

一、破產仲買人は取引所より除名し、その債務を全額辨濟し且つ共同基金への拂込を終るまで復權を認めない

仲買人の義務

一、仲買人は手形の裏書若しくは同一取引所の他の仲買人の爲めに行はれ株式取引に對する裏書をなすことを得ない

一、仲買人は自己の勘定に於て—直接たると若しくはその代理者店員、辯護士の何づれによるとを問はず—證券の賣買を行ふを得ない

一、取引規定違反の疑ひある場合は大藏省監督官これを調査し、大藏大臣の決定を以て最後的のものとする

一、本法實施の日に於てその規定する條件を具へてゐない仲買人には年末まで猶豫期間を與へるその後尙右條件に添はない者は除名する

一、上場株式の取引は總べて仲買人若しくはその代理人によつて取引所構內に於て行はるべきものとする

一、拂込資本一億リラ以上を有する銀行は取引所內にオブザーヴアーとして勤むべき代理人を置く事が出來る

商品取引所閉鎖

伊イタリー政府は一九三五年八月、政府命令を以てボロニヤ、フローレンス、フユーメ、ゼノア、ミラン、ペトア、チユーリン、トリエスト及びヴエニスに於ける商品取引所を閉鎖した、これは國民經濟の統合組織化になつて之等の取引所を必要としなくなつたのであるといふ（終り）

時事經濟解說

朝取證券取引員 山本源作商店 京城府明治町一ノ一 電話本局代表五一九一 五一九六 公社債現物賣買

株式 五分利債借替に 諸株一齊堅調

今後の政策を注目

前場 前日日銀利下げに新東から上放れたあと今朝は外電も大して變らなかつたが日銀利下げに引續いて五分利債を三分半に借替と決定したが市場は前日織込んだかたちもあり東株は合訂を眺めて新東一二七圓六と九高新鐘一四六圓九大新七二圓九と一圓八高日產六六圓四と一圓高同新二六圓七日鐵九五圓丁拓新一八四圓と寄附あと新東は七圓台に持合新鐘は七圓台に乘せたが他はこの邊の保合にて結局新東一二七圓四と二安新鐘一四七圓六と五高大新七三圓丁と一高朝新二六圓七日產六六圓六

後場 前場堅調のあと後場は新東一二六圓八と六安新鐘一四七圓三と三安大新七二圓八と二安日產六六圓一日產新一九圓丁揃鐵六〇圓七五朝鐵新三五圓五と寄附あとこの邊の保合であつた

案外響かぬ

政府は愈よ五分利債一億八千百萬圓を三分五厘債に借替を決定したが日銀利下げ三分五厘公債の實現と低金利政策の目標が明かにされたにもかゝはらず新東は七圓台に釘付けされて活潑な動きをみせなかつたのは前日から市場でも一寸は織込んだかたちとなつてゐたもので、あるし銀行利下げがないので先行の見透し難から氣迷を生じてゐる風情もあつた而し今回の公債利率の引下げ借替へは從來のそれとは全く意味を異にするもので次に來るものは何かゞ財界人の關心が多分にある三分半公債の實現に

穩落

日銀利下げに續いて拔打的に公債借替斷行とは馬場財相も相當腕は良い▲資本主義の自由金融から指導金融へ、金融界は勿論國家財政へと段々國民財政から國家財政へ財政の性質も變化▲自由自治の方向を轉換した▲國家金融時代となつては今更財閥から何んとも申上げようもないのは當然である▲新規預金の利下げは行はぬと聲明してゐるが、內地甲種の定期預金も本の開きは殆んどなくなつて了ふされるのも遠い事ではあるまい▲五分利債の借替に對しては朝鮮では大部分がすでに賣り拔けてゐるのでこれによる打撃は殆んどないらしい

朝鮮山林會

十一年度事業

朝鮮山林會は前年以來會報の發行以外事業らしき事業を行はず現在に及んでゐるが、昨年度より技師一名增員し山林副業調査に若干手を染めたが十一年度より次の如き新事業に着手する事となつた即ち

一、木炭の全鮮的統制
一、林業副產物の販賣開始
一、椎茸の栽培獎勵

等で山林會が本來の目的に向つて邁進するもので、期待される

北滿產業公募

地方の申込殺到

北滿產業株式公募は八日を以て締切るが地方筋の申込みが相當の數字に達する見込である

成業社無配

成業社（殖銀直系）では四月二十四日午前十時より定時總會を開き今期決算は利益金は全部諸償却並に社內保留に充當し無配と內定してゐる

大 京城明治町 大原現物店 代表電話本局二五一三 本日ノ人氣株（正午迄）

銘柄	
鐘紡新	[illegible]
同二新	[illegible]
同優先	[illegible]
同產業	[illegible]
三菱重工	[illegible]
合同油脂	[illegible]
同新	[illegible]
日本染料	[illegible]
日鑛	[illegible]
同新	[illegible]
帝人	[illegible]
滿鐵	[illegible]
同新	[illegible]

かくて低金利は促進されて行くであらうがそれは自然の趨向と云ふより人爲的なものであるから自由主義經濟に生きて來たものには低金利謳歌と應ずる譯には行かない

放射線

▲日銀利下げから三分半公債の實現と矢繼早に政府はその實行を果敢にやつてのけた財界一般としてはこの低金利の趨向には好感を持つてゐるやうだ▲金融界としては政府の利下げは追隨はないし一方日銀の利下げに追隨せねばならぬので相當苦しい氣持であるらしいが之も御時勢とあつて沈默を守つてゐる▲それよりもこの次に來るものは何か、低金利の積極化の第一歩を踏んだから次には金融統制が登場するのではないかとの推測が擡頭してゐる▲それが如何なる形をもつて現れるか馬場財相は全面的の旦頭に對し成任努々たる國策遂行に程度を以て臨んでゐるのではないかと觀測してゐる向もある▲これで十年度末漸行公債か、どうなるかこれも市場人の關心を賭つてゐるが財府の利下げを

今 京城府明治町二丁目 秋田株式現物店 電話本局(2) 5155 5156 5157 5159 5150 644 669 現物專門

（反撥）八日午後二時調

銘柄		銘柄	
鮮銀新	[illegible]	東鐵新	[illegible]
滿銀新	[illegible]	朝鮮新	[illegible]
朝鐵一	[illegible]	東拓新	[illegible]
金鐵新	[illegible]	滿化學	[illegible]
京南新	[illegible]	滿洲工	[illegible]
京電	[illegible]	滿工新	[illegible]
西朝新	[illegible]	アルミ	[illegible]
東電	[illegible]	西朝新	[illegible]
大鐵新	[illegible]	鮮鐵新	[illegible]
日產新	[illegible]	東洋新	[illegible]
三菱新	[illegible]	京城新	[illegible]
日石新	[illegible]	鋼鐵新	[illegible]
日產化	[illegible]	同立新	[illegible]
人絹新	[illegible]	大島新	[illegible]
小電化	[illegible]	日產工業	[illegible]
同電工	[illegible]	秋木	[illegible]

雜株局部高

新鐘は今朝も阪地は寄附一本に一圓七方上放れてゐたが大新新東日產は何れも七高で三分半公債實現も織込濟みの態であつた低金利とは云ひながら根本事情が異なるし仕手も疲弊してゐるのでこの邊買進む向もないやうである雜株では阪地は日鐵一圓一高帝人一圓五高同新一圓高であと堅調を示してゐたが前日來の昂騰は注目されてゐた何分甚許相場そのものは全く妙味を失つたとの人氣が强いし金利政策の一端が實行されてもそのあとは金融統制とか配當制限とかの問題が生れて來るのではないかと政府の政策如何によつて一切が左右されるものとしてゐるので單にこれ丈けでは活潑性を注入するにはならなかつた云ひ香へると投資筋も眞に安心して株式を持つてよいものが惡いものかこの點に苦惱してゐるのであつて之が直ちに相場に反映してゐる譯である雜株が局部的に高くても全般的に明朗化しないのはかゝる根本事情による

實物前場

大同電力新二〇圓一▲關水港新一四圓一▲日窒アルミ三一圓七▲新義州電氣新三七圓八▲日本製糖八五圓三▲石川島新一六圓七▲前藤新一八圓八▲電化新二七圓三（出來高一八〇）

朝取證券取引員 京城證券 京城府南大門通二丁目 代表電話本局一五〇〇番

國債 沸騰す

低利謳歌

五分利債の三分半借替へ決定に刺戟されて低金利謳歌の傑龍的買人氣に漏り佛貨債の一圓九十錢方上放れを始めとして米貨債は各々の七囘方も沸騰を演じ內債も一圓內外高市場は鶏狂場面を呈した

▲甲五分利一〇一、二〇▲二回四分利一〇三、二〇▲佛貨四分利一九六、三五

期米 繫ぎ賣に 伸びず

前場 今朝は阪地の下放れと天候の雨模樣に賣物を喚起して當出來さるも中九圓五十一錢先九圓八十錢と前日の止値より六錢安を演じたが二節は阪地の小戻しに好き押目と見る買物現れ八十八錢引返すなど稍活氣ある商狀を呈したが三節以降は阪地の變りなき商狀に又復仕手の見送りとなり連節八十四錢から三錢所に保合ひ八十二錢と同この邊の小浮動より仕方なき情勢に商場を終つた

後場 前場不勢のあと後場は當九圓三六錢中不申先は九圓八〇錢と寄附あとこの邊の小浮動商狀に推移した

繫ぎ米が冠る

現在仁川に停滯する民間側の持米三十六萬俵叺の內定期へ賣繫がれて居る數量は二萬石內外のもので其他は悉く先高見越しに依る思惑米であるから繫ぎ米物としては之等の賣遊りと產地の出廻り皆無のためこの邊は手堅き商狀に推移する困難繰されて居る際に斯ふしたるの外なきも定期は米拂れによつて伸力を阻止されて居る上に相場が更に高値を出現すると右の思惑米が繫がれて來る惧れがあるので之れ以上高値を出現する事は頗る

米界六感

そろ／＼櫻が咲かうかと云ふ時節に雪でもチラヽキさうな寒さは如何にも變な、順調である▲之れでは農家が今年は不作など緣起でもない事を云ふて持米を賣惜るのに無理もなからう▲吹いたら賣り押したら買ひの紋切形商內ではいつまでたつても相場が浮いたり沈んだりの小波を脫めないのは當然であるがそれにしても三期の取組具合を見ると賣方が仕負けて居る事はそれ丈け根强い事情が潜んで居る結果と云ふの外ない▲この當中に付いて見ると持米を繫いで居る連中は殺々先限へ乘替へ空賣りの連中が取り殘されて居るの觀がある▲正米から採算すると一、二十錢矢發を要する所へ廻つた米は容易に買附けられない際とて當中は動もずると賣方が煎れ上げる事になりはせぬかと見て居る向が多い▲今頃產地から來た某氏の談に依ると農家の持米は例年より多いやうに云はれてゐるも平均的に賣出して居るので別段さう多くはないのみか奥地で消費さる米が多いから今後の移出餘力は餘り多くを期待出來ないと云ふ事であつた

買進み警戒

今後の米界を需給關係から見る時は民間の持米丈けでは不足を免れないので更に高値を出現すべき運命にある事は何人も否定し難き所なるも問題はその前途高を見越して買惜まれて居る農家の持米や商人の思惑米が例年より多いので之等に對する思惑握れに依る中間安がありはせぬかと云ふ事である即も現在各集散地や產地に於ける資惜み米中之れまでの金利貸敷料を加算すると損失となつても利益となる米は一つもない從つて斯ふした相場の保合が永く續く時は果していつまでも持ち耐へ得るかは疑問で思惑筋では少し正米の値勢を見た上でないと腰入れ深く買進む事は出來ないと云ふ向が多い

實需買のみ

目下正米の賣れ具合を見ると普通米は昔目買進んで來ず只多獅島と赤羽や銀坊等の特種物が實需筋より買進んで來るに過ぎない又一方白米に於いても適つた注文は少なく只需要に應じて買物を漁らす位な事で明りなく只間屋筋がその日〳〵の需要に應じて買ふ事に過ぎないのであるが然し白米の方は割安の關係上比較的賣行きはいい方である

仁川穀物出入

叺白米三十キロ六十キロなし大豆三、二三〇叺▲移出白米三十キロ一六、九一〇叺六十キロ二、七六四叺玄米五九三叺大豆二、四七六叺

▲鍋若叺一二、八二六石玄米一、五〇二

各地正米市況

	一等	二等	三等
仁川玄米	[illegible]	[illegible]	[illegible]
多厚	[illegible]	[illegible]	[illegible]
銀坊	[illegible]	[illegible]	[illegible]
穀良都	[illegible]	[illegible]	[illegible]
赤神力	[illegible]	[illegible]	[illegible]
陸羽	[illegible]	[illegible]	[illegible]
龍玄米	[illegible]	[illegible]	[illegible]
無檢查	[illegible]	[illegible]	[illegible]
白米一等	[illegible]	[illegible]	[illegible]

	一等	二等	三等
多厚	[illegible]	[illegible]	[illegible]
銀坊	[illegible]	[illegible]	[illegible]
穀良都	[illegible]	[illegible]	[illegible]
赤神力	[illegible]	[illegible]	[illegible]
陸羽	[illegible]	[illegible]	[illegible]

産地			
大田	四等	[illegible]	[illegible]
群山二等	[illegible]	[illegible]	[illegible]
裡里三等	[illegible]	[illegible]	[illegible]
海州三等	[illegible]	[illegible]	[illegible]
南浦三等	[illegible]	[illegible]	[illegible]
小麥	[illegible]	[illegible]	[illegible]
釜山	[illegible]	[illegible]	[illegible]
大邱	[illegible]	[illegible]	[illegible]
群山	[illegible]	[illegible]	[illegible]
木浦	[illegible]	[illegible]	[illegible]

仁川期米本玉

	當	中	先
賣	[illegible]	[illegible]	[illegible]
買	[illegible]	[illegible]	[illegible]

朝鮮取引所米穀部取引員 〇桑野健治商店 仁川府海岸町二丁目 電話長二九番・六三九番

株式（八日）

朝取短期

銘柄	寄付	大引	高値	安値
朝取 前	[illegible]	[illegible]	[illegible]	[illegible]
朝取 後	[illegible]	[illegible]	[illegible]	[illegible]
同新 前	[illegible]	[illegible]	[illegible]	[illegible]
同新 後	[illegible]	[illegible]	[illegible]	[illegible]
大新 前	[illegible]	[illegible]	[illegible]	[illegible]
大新 後	[illegible]	[illegible]	[illegible]	[illegible]
新東 前	[illegible]	[illegible]	[illegible]	[illegible]
新東 後	[illegible]	[illegible]	[illegible]	[illegible]
日產 前	[illegible]	[illegible]	[illegible]	[illegible]
日產 後	[illegible]	[illegible]	[illegible]	[illegible]
同新 前	[illegible]	[illegible]	[illegible]	[illegible]
同新 後	[illegible]	[illegible]	[illegible]	[illegible]
鐘新 前	[illegible]	[illegible]	[illegible]	[illegible]
鐘新 後	[illegible]	[illegible]	[illegible]	[illegible]
日窒 前	[illegible]	[illegible]	[illegible]	[illegible]
日窒 後	[illegible]	[illegible]	[illegible]	[illegible]
帝人 前	[illegible]	[illegible]	[illegible]	[illegible]
帝人 後	[illegible]	[illegible]	[illegible]	[illegible]
拓新 前	[illegible]	[illegible]	[illegible]	[illegible]
拓新 後	[illegible]	[illegible]	[illegible]	[illegible]
安取 前	[illegible]	[illegible]	[illegible]	[illegible]
安取 後	[illegible]	[illegible]	[illegible]	[illegible]
日鐵 前	[illegible]	[illegible]	[illegible]	[illegible]
日鐵 後	[illegible]	[illegible]	[illegible]	[illegible]
滿鐵 前	[illegible]	[illegible]	[illegible]	[illegible]
滿鐵 後	[illegible]	[illegible]	[illegible]	[illegible]
同新 前	[illegible]	[illegible]	[illegible]	[illegible]
同新 後	[illegible]	[illegible]	[illegible]	[illegible]

朝取限定と日步

銘柄	建玉	日步	代引
朝取	[illegible]	[illegible]	[illegible]
同新	[illegible]	[illegible]	[illegible]
大新	[illegible]	[illegible]	[illegible]
新東	[illegible]	[illegible]	[illegible]
鐘新	[illegible]	[illegible]	[illegible]
拓新	[illegible]	[illegible]	[illegible]
日產	[illegible]	[illegible]	[illegible]
日窒	[illegible]	[illegible]	[illegible]
安取	[illegible]	[illegible]	[illegible]

朝取短期建玉表

	賣方	買方	建玉數
朝取	[illegible]	[illegible]	[illegible]
同新	[illegible]	[illegible]	[illegible]

大株長期

長期	八、三三〇枚 累計 一、七七〇枚
短期	二〇〇枚 累計 一、四〇〇枚

銘柄	前寄	大引	後寄	後引
東株	[illegible]	[illegible]	[illegible]	[illegible]
東新	[illegible]	[illegible]	[illegible]	[illegible]
鐘紡	[illegible]	[illegible]	[illegible]	[illegible]
同新	[illegible]	[illegible]	[illegible]	[illegible]
大株	[illegible]	[illegible]	[illegible]	[illegible]
同新	[illegible]	[illegible]	[illegible]	[illegible]
日產	[illegible]	[illegible]	[illegible]	[illegible]
郵船	[illegible]	[illegible]	[illegible]	[illegible]
同新	[illegible]	[illegible]	[illegible]	[illegible]

大株短期

銘柄	寄付	大引	高値	安値
大新 前	[illegible]	[illegible]	[illegible]	[illegible]
大新 後	[illegible]	[illegible]	[illegible]	[illegible]
鐘新 前	[illegible]	[illegible]	[illegible]	[illegible]
鐘新 後	[illegible]	[illegible]	[illegible]	[illegible]
日產 前	[illegible]	[illegible]	[illegible]	[illegible]
日產 後	[illegible]	[illegible]	[illegible]	[illegible]
新東 前	[illegible]	[illegible]	[illegible]	[illegible]
新東 後	[illegible]	[illegible]	[illegible]	[illegible]
日鐵 前	[illegible]	[illegible]	[illegible]	[illegible]
日鐵 後	[illegible]	[illegible]	[illegible]	[illegible]
日レ 前	[illegible]	[illegible]	[illegible]	[illegible]
日レ 後	[illegible]	[illegible]	[illegible]	[illegible]
淺一 前	[illegible]	[illegible]	[illegible]	[illegible]
淺一 後	[illegible]	[illegible]	[illegible]	[illegible]
帝人 前	[illegible]	[illegible]	[illegible]	[illegible]
帝人 後	[illegible]	[illegible]	[illegible]	[illegible]
同新 前	[illegible]	[illegible]	[illegible]	[illegible]
同新 後	[illegible]	[illegible]	[illegible]	[illegible]
鐘實 前	[illegible]	[illegible]	[illegible]	[illegible]
鐘實 後	[illegible]	[illegible]	[illegible]	[illegible]
日窒 前	[illegible]	[illegible]	[illegible]	[illegible]
日窒 後	[illegible]	[illegible]	[illegible]	[illegible]

大株短期喰合

銘柄	賣	買	差引
日產	[illegible]	[illegible]	[illegible]

東株長期

銘柄	前寄	前引	後寄	後引
新東	[illegible]	[illegible]	[illegible]	[illegible]
大新	[illegible]	[illegible]	[illegible]	[illegible]
當鐘	[illegible]	[illegible]	[illegible]	[illegible]
鐘紡	[illegible]	[illegible]	[illegible]	[illegible]
東新	[illegible]	[illegible]	[illegible]	[illegible]
三菱	[illegible]	[illegible]	[illegible]	[illegible]

東京短期

銘柄	寄付	大引	高値	安値
新東 前	[illegible]	[illegible]	[illegible]	[illegible]
新東 後	[illegible]	[illegible]	[illegible]	[illegible]
東電 前	[illegible]	[illegible]	[illegible]	[illegible]
東電 後	[illegible]	[illegible]	[illegible]	[illegible]

東京短期喰合

銘柄	賣	買	取組高
東新	[illegible]	[illegible]	[illegible]
日產	[illegible]	[illegible]	[illegible]

東京現株

銘柄		銘柄	
東株	[illegible]	滿鐵	[illegible]
同新	[illegible]	同新	[illegible]
鮮銀	[illegible]	東拓	[illegible]
同新	[illegible]	同新	[illegible]
殖銀	[illegible]	富士紡	[illegible]
同新	[illegible]	日石	[illegible]
東京新	[illegible]	滿毛	[illegible]

期米（八日）

朝取仁川

	當限	中限	先限
前場（一）	[illegible]	[illegible]	[illegible]
（二）	[illegible]	[illegible]	[illegible]
（三）	[illegible]	[illegible]	[illegible]
（四）	[illegible]	[illegible]	[illegible]
（五）	[illegible]	[illegible]	[illegible]
（六）	[illegible]	[illegible]	[illegible]
（七）	[illegible]	[illegible]	[illegible]
（八）	[illegible]	[illegible]	[illegible]
（九）	[illegible]	[illegible]	[illegible]

大阪期米

	當限	中限	先限
前場（一）	[illegible]	[illegible]	[illegible]
（二）	[illegible]	[illegible]	[illegible]
（三）	[illegible]	[illegible]	[illegible]
（四）	[illegible]	[illegible]	[illegible]
（五）	[illegible]	[illegible]	[illegible]
（六）	[illegible]	[illegible]	[illegible]
（七）	[illegible]	[illegible]	[illegible]
（八）	[illegible]	[illegible]	[illegible]
（九）	[illegible]	[illegible]	[illegible]
（十）	[illegible]	[illegible]	[illegible]

東京期米

	當限	中限	先限
前場（一）	[illegible]	[illegible]	[illegible]
（二）	[illegible]	[illegible]	[illegible]
（三）	[illegible]	[illegible]	[illegible]
後場（一）	[illegible]	[illegible]	[illegible]
（二）	[illegible]	[illegible]	[illegible]
（三）	[illegible]	[illegible]	[illegible]

	當限	中限	先限
買入値段	[illegible]	[illegible]	[illegible]
取組高	[illegible]	[illegible]	[illegible]
出來高	[illegible]	[illegible]	[illegible]

大阪期米喰合

	賣方	買方	取組高
當限	[illegible]	[illegible]	[illegible]
中限	[illegible]	[illegible]	[illegible]
先限	[illegible]	[illegible]	[illegible]

各地期米

	前場寄	引	後場寄	引
兵庫	[illegible]	[illegible]	[illegible]	[illegible]
下關	[illegible]	[illegible]	[illegible]	[illegible]
名古屋	[illegible]	[illegible]	[illegible]	[illegible]
釜山	[illegible]	[illegible]	[illegible]	[illegible]
大邱	[illegible]	[illegible]	[illegible]	[illegible]
群山	[illegible]	[illegible]	[illegible]	[illegible]
木浦	[illegible]	[illegible]	[illegible]	[illegible]
南浦	[illegible]	[illegible]	[illegible]	[illegible]

商品（八日）

大阪綿絲

	寄付	大引	寄付	大引
四月限	[illegible]	[illegible]	[illegible]	[illegible]
十月限	[illegible]	[illegible]	[illegible]	[illegible]

△橫濱生絲 △大阪棉花 △大阪人絹 ▲現物最優等 七七五円

	當限	先限
橫濱生絲 前場	[illegible]	[illegible]
橫濱生絲 後場	[illegible]	[illegible]
大阪棉花 前場	[illegible]	[illegible]
大阪棉花 後場	[illegible]	[illegible]
大阪人絹 前場	[illegible]	[illegible]
大阪人絹 後場	[illegible]	[illegible]
東京人絹 前場	[illegible]	[illegible]
東京人絹 後場	[illegible]	[illegible]
福井人絹 前場	[illegible]	[illegible]
福井人絹 後場	[illegible]	[illegible]
大阪砂糖 前場	[illegible]	[illegible]
大阪砂糖 後場	[illegible]	[illegible]

外電（八日）

倫敦金塊	[illegible]
倫敦銀塊	[illegible]
米棉	[illegible]
印棉	[illegible]
スチール株	[illegible]
アナコンダ株	[illegible]
米貨日島替	[illegible]
英米爲替	[illegible]

金融（八日）

△日銀帳尻

發行高	[illegible]
正貨準備	[illegible]
預金高	[illegible]
貸出高	[illegible]

△東京コール

翌日拂	〇八五〇
無條件	〇九〇〇
普通	〇九〇〇

△鮮銀帳尻

發行高	[illegible]
正貨準備	[illegible]
保證準備	[illegible]

朝鮮郵船定期出帆

△印入港客船

北鮮新潟連絡船 長白山丸 雄基十日 羅津十日 清津十日

北鮮橫濱直行 雄基十日 羅津十日 東京、阪神、關門コース

△慶尙丸 北鮮東京行 雄基十五日 清津十五日 釜山、名古屋、清水

盛京丸 雄基十日 清津十日 元山十日 關門、名古屋、橫濱寄港

〇急行船 北鮮大阪行 雄基十一日 清津十一日 元山十一日 關門、大阪、名古屋

△江原丸 新潟直行 鯉津 清津十日 元山 關門、大阪

北鮮名古屋行 雄基十日 清津十日 元山十日 釜山、博多、關門寄港

〇臨運輸部御用船 立神丸 雄基十二日 清津十二日 元山十二日

北鮮大阪行 清津丸 雄基十三日 清津十三日 元山十三日 釜山、博多、關門寄港

△金剛山丸 雄基十日 清津十日 元山十日

〇南部線 慶州丸 釜山—關門—神戶寄港

〇北部線 漢城丸 博多直行—神戶寄港

西鮮濟州行 平安丸 大連五日 仁川八日

錦江丸 大連五日 仁川八日 長崎寄港

昌慶丸 仁川 日 群山 日 木浦 日

豐安丸 三角行 鹿兒島

〇博多直行船

西鮮東京行 濟州 羅津

大阪商船定期出帆

〇內鮮運絡優秀客船

新造船 龍興丸 大同丸 洛東丸 就航

北鮮關門阪神急行

船名		
龍興丸	四月十日	
大同丸	四月十三日	
洛東丸	四月廿日	

雄基、羅津、清津發 博多、長崎、鹿兒島、興南

內地—大連航路

船名	大連發	神戶着
吉林丸	[illegible]	[illegible]
うらる丸	[illegible]	[illegible]
うすりい丸	[illegible]	[illegible]
扶餘丸	[illegible]	[illegible]
はるびん丸	[illegible]	[illegible]
ばいかる丸	[illegible]	[illegible]
あめりか丸	[illegible]	[illegible]
しかご丸	[illegible]	[illegible]
たこま丸	[illegible]	[illegible]

詳細は左記へ御問合下さい

大阪商船株式會社 京城出張所 京城府南大門通三丁目 電話本局長一〇三〇番

內鮮運輸組

仁川港町四丁目 電話七〇九、一〇二〇、六八八番

△日阪神丸 四月十三日 四月十三日

△阪神丸 四月十三日 四月十五日

△阪神丸 四月十五日 四月大日

△昭和丸 四月十七日 四月廿日

△龍江丸

各船共都合ニ依リ關門瀨戶內寄港仕ル事可有候

國際運輸會社

釜山 釜山商船組

仁川 慶田組

近海郵船仁川出帆

行先	船名	日
大連行	盛京丸	四月十一日
青島行	盛京丸	四月十日
上海行	平安丸	四月十七日
上海行	釜山丸	四月廿二日
天津行	會寧丸	四月十日

朝鮮郵船定期出帆

△印船客御斷り

東京行 江原丸 四月十六日 關門、名古屋、清水、橫濱

△咸鏡丸 四月廿六日 神戶、大阪

大阪行 漢城丸 四月十四日 下關、神戶

慶州丸 四月八日

漢江丸 四月十八日

沿岸航路出帆

海州行 五日

朝鮮郵船株式會社 京城府南大門通り五ノ一 代表電話(2)本局四一九五番

仁川出張所 電話長一三四番 仁川府港町

北鮮出張員 清津府北星町 電話長一八番

京城代理店 朝鮮運送會社 電話(2)本局五一一番

仁川代理店 朝鮮運送會社

鎭南浦代理店 朝鮮運送會社

群山代理店 群山海運會社

木浦代理店 朝鮮運送支店

釜山代理店 大池回漕店

元山代理店 朝鮮運送支店

城津代理店 朝鮮運送支店

清津代理店 國際運輸支店

羅津代理店

朝鮮運送株式會社 仁川支店回漕部 電話代表番號八〇四番

朝鮮郵船株式會社代理店 日本郵船株式會社代理店 大連汽船株式會社代理店

京城日報
朝刊　夕刊
發行所　京城府太平通一丁目　京城日報社

寄贈 11.4.13

コードで英語に上達する法

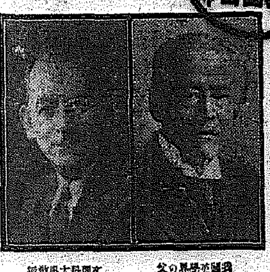

青少年諸君!!この春こそ立身の武器『英語』を征服せよ

日本一の英學者井上十吉先生の書かれた解りよい『井上英語講義錄』と、ラヂオ放送で大好評のトーマス先生の英語レコード（無代贈呈）で自宅獨習すれば

一ケ月で英語が讀める
二ケ月で英語が書ける
三ケ月で英語が話せる

と云ふ素晴しい上達が出來ます。先づ内容見本を御一覽の上、この四月新學期から本校十七萬の學友にお加はり下さい。

講義錄月二回・雜誌一回配布　レコード始め九大附錄贈呈　月謝一圓廿錢　三月毎に進級

ハガキにて『見本送れ』と申込次第七十頁以上の見本進呈す。

内容見本進呈　（申込所）東京市麴町區富士見町三丁目七番地　**井上通信英語學校**　振替東京三〇八八番

國定教科書揮毫者　井上千圓先生　責任御指導

日本ペン習字

上達するまで責任御指導　肉筆本位　通信教授

ペン字の美醜は人の出世を早めます。皆様が小學校で六ケ年間親しまれた國語讀本の筆者が日本一と云はれる明朗なペン字で親しく皆様をお導き下さいます。せめて一ケ月だけでも本會でお習ひ下さい。どんな悪筆でも必ち上達する事請合です。

會費一圓　六ケ月卒業

作品付き内容見本進呈　葉書で下記へ申込めばよろしい

東京麴町富士見町四ノ九　日本ペン習字研究會　振替東京一八五三番

本年小學卒業者諸君!!
自宅で中學を卒業して下さい!!

昨年末文部省の調査によれば、三井、三菱、安田など云ふ大銀行、大會社の課長級八百七十名のうち、學歴は小學校だけで、あとは獨學で中學卒業以上の學力を得た人達が尠くなかれ四百五十人もあつたさうですが、今後は益々實力の世の中、しかも貴とい時間と費用とを節約するには、信用ある講義錄で勉強するに限ります。全國青少年諸君!!家庭の事情で中學に行けぬ事を悲しむ必要はありません。前文部次官、衆議院議員東郷實博士の會長である**國民中學講義錄**により自宅で獨習すれば、わづか一年で中學全科を完全に習得する事が出來ます。毎月三百頁以上の講義錄と雜誌、それに立派な附錄が毎月次々に十二冊參ります。詳細は『中學見本送れ』と申込めば見本をすぐ送ります。

東京麴町富士見町三　**國民中等教育會**

商業登記公告

法人及登記公告

平壤地方法院安州支廳

京城地方法院

朝鮮總督　宇垣一成閣下　各警察官廳・學校長　御推奬

全人必讀の著！讀め！

今泉定助著

國體原理

本書は五・一五事件の特別辯護人として多大なる信望を擔へる著者が畢生の事業として、明快なる筆致と溢るる許りの熱誠とを以て國體の原理を徹底的に究明し、皇道精神の何たるかを說ける快著である。世界無比の我が國體を動もすれば誤り勝ちなる現今、本書の上梓を見るは闇夜に燈火であり此の指導原理に依りて生活するところに帝國臣民としての眞の價値を發見し得る全日本人必讀書は正に是れ！

菊判二五九頁　總布上製　定價貳圓　送料十四錢

推奬御買上の各位　陸海軍大學校・各師團圖書館・朝鮮總督府・朝鮮教育會・各公立普通學校・慶尚南道・平安北道・平安南道・慶尚北道・京城本町・京畿道・京城西大門・忠清北道・全羅北道・黃海道・各警察部・警察署・撫順神社・以下多數

立命館出版部　振替口座大阪二六九四四番

アイスケーキクリーム冷凍機　岩谷冷藏株式會社　京城府南大門町四丁目　京城出張所

完全な品質

最上最高の使用價値を有せる

ミツワ石鹸

これ程 **高級な原料**　營利を超越した最高級の植物性油

これ程 **緩和な作用**　「肌を荒さぬ」から「整へる」作用へ

これ程 **溫雅な芳香**　淡泊よく日本人の好みにマッチす

本舗　東京・兩國　◎丸見屋商店

家計簿は斯く語る

たゞ外見の體裁とか、安價なる事にのみ迷はず内容本位に些少の値張りを理解して高級石鹸を選び用ひる事は、やがて目前の小利を超えた結果の大利を獲得します――

それは……中途に溶崩れる事が無くて永保する德用性を具備へるからです

普通品の三倍は保つ

ミツワ石鹸

D.23

タウラン東方における 外蒙部隊との戰鬪(詳報)
きのふ 關東軍司令部發表

【新京八日同盟至急報】去る三月三十一日タウラン東方地區における外蒙側の不法越境による外蒙部隊との戰鬪に關し、八日關東軍司令部では左の如く發表した

去る三月三十一日タウラン東方地區における戰鬪に關しては既報の如くであるが、詳報によれば當時の戰況次の如し

一、敵勢力及行動
敵の兵力は轟爆機十二機に裝甲自動車十三台、騎兵約三百、自動車步砲兵約一中隊で、三十一日午後一時半我澁谷部隊が滿蒙國境附近滿洲國內を巡廻中突如爆撃機十二機は先づ空中より約七十發の爆彈を投下し(內二、三十發不發)續いて交々機關銃射撃を行ひたり、これと相次いで敵裝甲自動車、步砲兵自動車部隊及騎兵部隊は前面及側面より我に向ひて猛烈な攻撃を實施した

二、澁谷部隊及空軍の活動
突如右状況に遭遇せる澁谷部隊は直ちに戰鬪準備を整へ、對空機關銃射撃をもつて忽ち敵機二機を撃墜し、他の三機に大損害を與へてこれを滿洲國に不時着せしめ、續いて殘る六機が勇敢にも對地射撃に移るや敵機の我に近づくを待つて更に猛射を浴びせ、二機をして黑煙濛々辛うじて敗走するの已むなきに至らしむ、これに引續いて行はれたる敵地上部隊の攻撃にその兵力大にして、機械化部隊なしに拘らず短時間の戰鬪をもつてこれに大損害を與へ撃退せり、この戰鬪において澁谷部隊の戰鬪目醒ましきものあり、殊に平本中尉、落合特務曹長、佐野上等兵の奮鬪の如きはその一例なり、この戰鬪においては我空軍は戰鬪の末期頃漸く敵機を發見これを追撃したるも、遂に戰鬪を交へずしてこれを蒙古領內に逃遁せしめたり、然れども翌四月一日敵裝甲車三十輛、步砲兵自動車九十六輛が再び滿洲國領內に不時着せる飛行機三機を奪還すべく滿洲國領內に侵入せるところを我空軍はこれを發見猛烈なる攻撃を加へ、その隊伍を紊亂し位置を混亂に陷らしめたり、この攻撃においてこの附近一帶の草原は鮮血にまみれたるを機上より認めたり

三、戰鬪の成果
この戰鬪において撃墜せる飛行機(敵機)三機損傷のため戰鬪離脫の已むなきに至れり

外蒙兵其後の情勢
巧みなる僞瞞宣傳
關東軍司令部發表

【新京八日同盟】去る三月三十一日タウラン東北方に於て擊退された外蒙兵のその後の情勢につき、八日關東軍司令部では次の如く發表した

タウラン 東北方に於ける外蒙軍は敗退後も常に國境を越えわが監視隊を攻撃し、わが兵力の少さに乘じて益々その暴狀を逞しうしつゝ一方巧みなる僞瞞宣傳を以つて頻りにその非を我に嫁しつゝあり、本月二日外蒙當局の如きは全然彼我を轉倒し誣り、またわが軍司令部發表を反駁あくまでわが軍の越境侵入を宣傳しつゝあり、最近の一例を見ればウランバートル發二十六日タス通信の如きは

三月二十 四日より二十六日に亘り外蒙ボイルノール附近ヂヤンガスおよびハウヘン河附近に於て三回に亘り我と交戰、いづれも我に損害を與へてこれを退却せしめたる如く報じあるも、事實は二十四日午後二時わが斥候騎兵がハウヘン河北部連流の線に於て、不法越境せる外蒙軍の亂射を受け已むなくこれに應射せるにとゞまる、廿五日、廿六日には何等戰鬪を交へをらず、全く彼等の虛構なる宣傳に過ぎない、思ふに外蒙

監視兵が 我が勢ひに怯え退却の口實に我軍と交戰せる如く虛僞の報告をなし、あるひはわが斥候等より發見せられて彼の非を隱蔽せんため逆宣傳をなしたるものと推せられる、右は三十一日の戰鬪以來敵部隊の行動は頓に消極的となり、敵機の飛ぶものを見ず、敵部隊の越境するものもなく僅かに國境內を斥候の戰々兢々として監視しつゝあるに過ぎないのを見ても明瞭である

勇敢なる平本中尉

【新京八日電通】關東軍司令部發表、タウラン附近に於ける平本鈴雄中尉戰死狀況左の如し

平本中尉 は澁谷部隊裝甲車隊小隊長としてタウラン附近に於ける戰鬪に參加し、タウラン東北方高地に於て敵騎兵約一小隊を攻撃し、之れを東南方に潰亂せしめその鬪途敵機械化部隊と遭遇す、當時中尉は部下の故障車を牽引しつゝ戰場中を通過しつゝありしため行進淀滯し敵裝甲自動車十三台の包圍を受け猛射を加へられ中尉は冷靜沈着、機宜の展開を指して四圍の敵を挫睨し車側に肉薄する敵に對して猛烈な火力を浴せ、遂に敵二車をして行進不能に陷れたり

この危地 に際した氏は部下故障車を捨てず之れを敵手に委ねるを防止したり、時偶々側面に迫れる敵の放てる三十七ミリの砲彈二彈は中尉の乘込める車に命中、後部鋼板を貫通乘組員二名とも壯烈な戰死を遂ぐ、中尉の勇敢なる戰鬪は敵機械化部隊の心膽を寒からしめ、枝隊主力の兵力集中を容易ならしめ敵に對して反撃の動機を與へざりしものとしてその行動は洵に武勳拔群なるものなり

蘇蒙相互援助條約と 一般の觀測

【東京電話】七日夜タス通信を通じてモスコー政府より發表された蘇蒙援助議定書に關しては、該議定書は外蒙と國境を接する滿洲國ならびに滿洲國に特殊關係を有する日本の國防上重大な影響を與へる結果を招來するを以つて我が政府當局ならびに關係方面の深甚な注意を喚起し、該條約のわが國に及ぼす影響について愼重の檢討を加へてゐるが、各方面の一致した觀測として

今後ソヴエート聯邦は一九二四年十一月廿七日以降蘇蒙兩國の協定時代に於けるより一層外蒙に於ける軍事的政治的權勢を強化し、國境紛爭事件その他においても蘇蒙條約を楯に積極的に挑戰的攻勢態度を取るであらうといふことで、それでこの際正式に調印された蘇蒙相互援助條約については一般は次の如き觀測を下し今後の實際的展開に至大な關心を拂つてゐる

一、相互援助條約が外蒙に於けるソヴエート聯邦の主として軍事的支配權の合法化と、その確認を强ひるにあることは明白であるが

第一條に 規定されてゐるところの攻撃を受ける脅威發生の場合ロシアならびに蒙古人民共和國政府は即時必要とする一切の手段を講ずることを約しソヴエート聯邦は未だ攻撃を受くるに先立ち敵を攻撃する所謂防守乃至攻撃同盟を公然と表明したものでこれはソヴエート聯邦軍の侵略的意圖を暴露せるものである

一、更にソヴエート聯邦政府は該條約第二條に於いて外蒙國が第三國より軍事的攻撃を加へられた場合

軍事的援 助その他一切の援助をなす權利を確保してゐるが、これはあらかじめ對日戰爭の如き場合赤軍を外蒙領內より日本軍の側背に使用し得るためであつて、本條約第二項はあきらかに日本を目標とし赤軍を進攻的態勢に置かんとするものであると斷ぜられる

一、ソヴエート聯邦は援助條約締結以前の所謂紳士協定時代においてすら、滿蒙國境紛爭事件に關し積極攻勢態度に出でゐたのであるから

この軍事 條約締結は更に甚だしく國境に於ける事端發生を倍加せしめる恐れあり、ソヴエート聯邦は從來の外蒙軍內の指導的地位に滿足せず、將來公然と優勢なる兵力を外蒙領內に駐屯せしめる結果となることは明白であつて、警備力薄い滿蒙國境は不斷に赤軍の脅威下にさらされることゝならざるを得ないであらう

一、本條約締結の結果現在七乃至八箇師團の騎兵を擁する外蒙軍のほか、ソヴエート聯邦より多數の

戰車飛行 機などの補給を受け、外蒙軍は今後赤軍の公然の指導下に技術訓練を受け、質數ともに增強され侮り難きものとなろう、要するに本條約はソヴエート聯邦の外蒙に對する支配權とその增强の確認を公式化したもので、日滿兩國に對し甚大な脅威を與へ共同防衞の關係にある日滿兩國としてはこれに對應する手段を取るの已むを得ざるに至らしめたものであると同時に

かくの如 き內容を有する同條約が蘇蒙間に締結されたことは、全く支那の外蒙に對する宗主權を蹂躙したことを意味するものであり、南京政府はこれに對し積極的抗議をなし得ないものであらば、ソ支間に傳へらるゝ如き特殊な默契あることを疑はしめるものであるから、この點に於いて十分の注意をなす要があらう

馬場藏相は語る
低利借替、郵貯利下問題につき

【東京電話】馬場藏相は七日夜私邸において五分利債の低利借替問題、及び郵便貯金の利下げ問題について左の如く語つた

五分利公 債の低利借替へを發表した理由は、四分利公債の發止めをこの儘繼續する場合は事情を不安ならしめ何時までも安定せぬことになるので、既に一般の常識となつてゐる五分利公債の低利借替を斷行して、その條件を明示することによつて低金利の持續强化に相場の落着くところを指導的に示さんとの意向に出たものである、又他方には七日六大銀行代表者が預金利子引下げに關して協議せる折柄政府が電光石火的に政府の方針を示して、據るところを與へたといふ點にあるのである、しかし公債の發行價格利率三分半は當分變へない方針で、償還期限は延長するかも知らない、つぎに

郵便貯金 利率の引下げは後廻しにするといふ意味は、一般金利引下げについて直に實行するといふ譯でない、今回の引下げと金利の程度では郵便貯金利下げをやる必要はあるものと思ふ、將來やるとすれば金利情勢がもつとさがつてからである、現も日銀利下げと公債低利借替によつて政府の方針も明かとなつたからしばらく金融界の情勢を靜觀することとして更にやるべきことが起れば行ふが、政府としては第一段の工作はこれをもつて終つたと見てよからう

貴院政務官

【東京電話】政府は政務官問題に關し貴族院より五名をとる方針の下に研究會に公正會に對して人選方を依頼し詮衡中であつたが、公正會は拓務政務次官に稻田昌植男を、內務參與官に肝付兼英男を內定、又研究會はさきに決定せる鐵道政務次官立見豐丸子の外、內務政務次官には鍋島直縄子、司法參與官に綾小路護子の二氏が有力である

內務政務次官 裏松氏に內定

【東京電話】貴族院研究會の裏松友光子爵は內務政務次官に內定した

西班牙大統領更迭

【マドリッド七日電通】スペイン議會は『去る一月のザモラ大統領の議會解散は違法なり』とする左翼人民戰線一派提出の決議案を七日二百三十八票對五票の壓倒的多數で可決した、之れに依りザモラ大統領は憲法上自動的に現在の地位を剝奪されることになつた、而して共和黨首領マルチーネス・バリオ氏が臨時大統領に推され新大統領が選擧されるまで事務を執ることゝなつた

重光次官が 勇退を申出づ
十日閣議で更迭決定

【東京電話】有田外相の就任によつて空位となつた駐支大使の後任として外務次官重光葵氏內定說が傳へられてゐるが、重光氏の駐支說に對し軍部に反對の意向もあり、重光氏も亦自己の健康上その他の事情より一時外交界から引退する決意を固め、八日有田大使の手許まで右の旨を具申した、よつて有田外相は十日の閣議に附議決定の上新外務次官として米洲局長堀內謙介氏を任命し、同時に重光次官の休職を認めることゝなつた、なほ駐支大使の人選は目下有田外相の手許で詮衡中であるが、大田駐蘇大使、杉村駐伊大使及び堀田スイス公使が有力視されてゐるが未だ決定に至らず、難航よりやゝ遲延を見る模樣である、米洲局長の後任は當分の間堀內次官の兼任で行きベルギー大使に榮轉する通商局長來栖三郎氏の後任は依然として通商局第一課長松島鹿夫氏が最も有力視されてゐる

井上司令官仁川へ

目下入城中の新任鎭海要港部司令官井上繼松中將は八日午後一時十五分京城驛發仁川に向ひ仁川府內を視察の上午後九時二十五分仁川發釜山に直行の筈

人

◇ガーダード氏(佛國西貢)日滿洲より入城朝鮮ホテル
◇井上繼松中將(鎭海要港部司令官)入城中八日仁川港を視察同夜歸任
◇深堀遊龜少佐(朝鮮軍參謀)八日長譜子より錦江の途中滿南に下車九日歸城の筈

先づ南京政府の 善後工作監視
蘇蒙協定とわが態度

【東京電話】蘇聯政府がタス通信を通じて發表せしめたる蘇蒙相互援助議定書正文は未だ大田大使より我外務當局に對し報告なく、從つて當局はこれに對する批判を差控へつゝあるが、蘇蒙軍事援助協定に對する帝國の根本見解は蘇聯の不當なる國際條約蹂躙行爲たるの一言に盡くるとは明白である、其間南京において行はれた張外交部長と我須磨南京總領事との重要會見においても、張外交部長は右蘇蒙協定が蘇支北京條約違反たるの事實を明言し、南京政府から右條約違反行爲に對し嚴重なる抗議を提出したる旨言明してゐるのであるから、この際はまづ南京政府の善後工作を監視しつゝ、日滿兩國關係に對し正面を切つて抵抗的態度に出た蘇蒙協定打破の方途に出づべきものとして、嚴重監視の態度を定めてゐる

須磨總領事

ボ蘇聯大使及び 張群氏を訪問
蘇蒙密約について意向を質す

【南京七日同盟】南京駐剳須磨總領事は七日午後一時二十分ソヴエート大使館に南京駐剳ソヴエート大使ボゴモロフ氏を訪問、蘇蒙密約

成立の 眞相について質した、右に對しボゴモロフ大使はソヴエート聯邦と外蒙古人民共和國との間に一種の協定成立した模樣だが詳細は不明であると言明を避け會談を終つた、次いで須磨總領事は午後四時外交部に張群部長を訪問、蘇蒙密約に對する支那側の意向を質したこれに對し張群部長はソヴエート聯邦と外蒙との間に協定が成立した事實が判明したので國民政府はソヴエート政府に對し蘇蒙協定は民國十三年調印の協定に違反し國民政府の容認せざる旨嚴重

抗議を 提出したとて支那側の態度を表明した、そこで須磨總領事がこれに對する國民政府の態度如何と追及したるに對し張部長はかくの如き事實は絶對にないと否定した、よつて須磨總領事は蘇蒙協定成立は日本及び滿洲國に影響するところ甚大で蘇蒙兩國今後の動向を嚴重監視の必要あると同時に右協定に最も關係深き支那が如何なる態度に出るか深甚の注意を拂ひつゝあり更に我國はさきに支那と共同防衞の意のあることを表明したが現事態はまさに共同防衞に當る時期に到達せるを痛感する、貴國の斷乎たる態度決定を望むところである と述べ支那の猛省を促し會談を終つた(寫眞は須磨總領事)

大阪の歡迎會に於る 廣田首相の演說

【大阪電話】神宮參拜の途次八日來阪した廣田首相は同夜六時半から中之島中央公會堂で開かれた官民合同歡迎會に臨席し、大要左の如き演說をなし、非常時に處する首相の決意を示すと共に一般の理解を要望するところあつた

首相演說要旨
通觀數箇のもとにおける一大不祥事變のあとを受け、帝國現下の時局甚だ重大なるものありと思ふのであります、この際私の如き微力なものがこの大任を奉公せんとする洵に容易ならざるものあるを痛感し、夙夜勵精臣節を盡さんことを期してをる次第であります、願くは各位におかれても深く深く思を國情に致され、邦家のため各段の御留意と御協力を與へられんことを切望致します

この 機會において一言所懷を申し述べるならば去る二月二十六日帝都に勃發致しました異常の事變は、上は畏くも宸襟を惱まし奉り、下は人心に非常なる衝動を與へ遂に治安保持のため戒嚴の布告を見るに至りましたことは、洵に恐懼措くところを知らざる次第でありまして、この際これが善後措置に一段の人心安定が如何に重要なるかは今更申上ぐるまでもないことであります、この上は綱紀を肅正して肅然として涙を償ひ

この 不祥事の依つて來るところを究め向後斷じて再びかゝることをなからしめるは勿論、これを一轉機として諸事敗新の實をあぐるは實に刻下緊急の務だと信ずるものであります、現下の時局の多事多難なるは御承知の通りでありまして、これに對處するの道は要するに時弊の根源を究め、その實相に徹して革正の實を擧ぐるのほかないと考へるのであります、これは實に新內閣の組織中不變の指導精神とするところでありますが

現在 國家は至極複雜多岐でありますから、單に政府の施設のみならず社會あらゆる方面においてもそれぞれ自發的に敢新すべきものは敢新し、政府と相携へての意氣を示し、諸政一新の機運を助成せられんことを熱望してやみません、新內閣の政綱は大藏大臣去月十七日公表致した通りでありますが、外交に關する根本の方針は國際信義に立脚して列國との誼を敦うし、東亞諸國の共存共榮、特に日滿兩國の不可分關係を基調として

東亞 の安全力としての實をあげ慈いて世界平和人類福祉に貢獻するにあることは既に御承知の通りであります、外交國防は一としてともにこの國是に即應せねばならぬ、政府は國際情勢の現狀に鑑み國防の充實並に之に關する諸施設の整備擴充に努力すると共に、統一ある自主積極外交の確立に邁進せんことを期してゐるのであります、財政經濟政策のことに關しましては、先づ馬場大藏大臣より詳細說明致してをることゝ存じますから、こゝに多くを申し上げませぬ

要す るに產業貿易の伸張により國力の基本を培ふことは何より急務と思ひます、國家興隆の一面において社會各方面に亘りまして緊密に繁く榮を圖る時代に際しまして、各般の利害對立し社會各分野に及び相當紛糾を見んとする情勢は我が道義立國の大精神に反するは勿論社會民衆の生活安定康福を阻害するこれより甚だしきはなしと考へ、政府はこれ國民政に向つて施設經營の徹底をはかり畏くも陛下の赤子としてその道に安ぜしめんとするのは、方に政治の要道なりと信ずる次第であります

これ ら政綱要目を具現致すにつきましては政府又固く衆智をとり深く民意を察し、苟も早急に事を進め徒らに現狀に紛爭混亂を惹起するを嚴に戒めねばならぬ、その是なりと信ずるところに向つて斷乎として邁進し、あへて苟安一時を糊塗して百年の大計を忘れるなからんことを固く期するのであります、から、暇く國民一般においてはこれに對處し、今日の新機運を迎へて大いに更始一新の方針に一致步調を揃へつゝ進まんことを一重に期待するものであります

今明兩年度中償還の 五分利國庫債券
五月一日全部を償還
借替の爲 三分半利債券發行

【東京電話】大藏省發表、政府は昭和十一年度及び十二年度中に償還期限の到來する五分利國庫債券の全部を本年五月一日に償還することゝした、而して之れが借替のため同日日本銀行引受を以て三分半利國庫債券を左記要項の通り發行することに決定した

甲、五月一日發行する公債
一、國債名稱 三分半利國庫債券(イ號)
二、發行額面 三億八千百萬圓
三、發行價格 額面百圓につき九十八圓四
四、償還期限 昭和二十三年六月一日迄(十二年一ヶ月)
五、利率 年三分五厘
六、利子支拂 六月一日及十二月一日の二回
七、初期利子(昭和十一年六月一日渡)額面百圓につき三十錢
八、發行方法 日本銀行引受け
九、利廻り步合 複利三分七厘强 單利三分七厘三毛

乙、五月一日償還する公債
五分利國庫債券(二十七回) [illegible]圓
同(第二十九回) [illegible]
同(第三十一回) [illegible]
同(第二十六回) [illegible]
同(第二十八回) [illegible]
同(第三十回) [illegible]
同(第三十二回) [illegible]
同(第三十四回) [illegible]
計 [illegible]

東京市中乙銀 預金利子引下げ

【東京電話】東京預金利子協定に加盟せる市中乙種銀行首腦部は九日開催の當任幹事會に先立ち八日正午市內某所に參集、協議の結果乙種銀行側の預金利子引下を左の如く決定した、實施期は甲種銀行同樣來る十日の豫定である

定期預金 年利三分五厘(五厘引下)
當座預金 日步二厘(一厘引下)
特當預金 日步六厘(一厘引下)
通知預金 日步七厘(一厘引下)

東京預金利子 協約加盟貯銀
利下げ決定

【東京電話】東西市中銀行の預金利子引下げに對應し東京預金利子協約加盟貯蓄銀行では協議の結果左の如く來る十日より利子引下げを實施することに決定、安田貯蓄銀行を通じて大阪、名古屋、京都、横濱の各貯蓄銀行に通達したので各地とも一齊に利下げを行ふことになつた

定期預金 年三分二厘 四厘引下
据置預金 年三分三厘 四厘引下
普通貯金 年三分 一厘二毛引下
日步六厘 一厘引下

今井田總監 昨夜東京發

【東京特電】東上中の今井田政務總監は要務も片づいたので、八日午後十一時東京驛發列車で夫人同伴大森驛らを隨へ多數官民の見送りを受けて歸任の途についたが、途中岡山に立寄り、祖先の法要並に令孃の結婚披露のため四泊し、十四日ごろ歸任する豫定

平壤商議 役員決る
會頭は福島氏

【平壤電話】平壤商工會議所役員選擧は八日午後一時五十分から執行、同二時三十分會頭以下役員は次の如く決定した
會頭 福島莊平、副會頭 吉田仁太郎、常議員 中丸好太郎、井手米次、原田貞輔、諸岡英治、吳德三、宋錫藻

新貝課長東上
本府警務局新貝警務課長は警察官增員に伴

夕刊後の市況

◇…大阪定期引跡
大新 七一圓六 一安
鐘新 一四六圓七 一安
日產 六四圓六 一安
新東 一二六圓二 一安

實物後場 日滿アルミ三一圓五▲東拓四〇圓五▲人造肥料新四〇圓丁▲川崎造船二七圓三▲鹽水港新一四圓三(出來高一〇〇屆)

橫濱生絲後場引
當 七四七 先 七四〇
福井人絹後場引
當九八、八〇 先九八、八〇

東西南北

各國の食料報に肉類の不足勝ちなドイツでは▲ナチス黨が儀式の宣傳機關を動員して▲魚は健康食であるとか魚を喰へのスローガンの下に運動を起してゐるが▲ドイツ國防軍當局では更にこの趣旨を徹底せしめて▲一週二回必ず魚を食ふべしと發令した▲ドイツ北海產の魚はそもそも非常にまづい上に▲ドイツ流に料理されては風味も何もあつたものではないことは國際定連の一致した定評で▲ドイツ人も魚を餘り好かない▲漸く一週一回でも定めて魚を食べようといふのは豚肉にも信心深いユダヤ教徒位だらうが▲國家の非常時を前に食料不足と來ては背に腹は代へられぬと▲國防軍では週二回の魚食デー設置となつたものである

はいた
歯痛 なら
昔も今も
クスリはきゝめが一番です!
歯痛に直ぐ効く今治水は、絶大な信用と好評あり
夜中の突發にもスグキク家庭必備藥
主効 むし歯の痛、神經痛の痛、齒より來る齒痛、齒の根の痛、其他齒痛
價(ゼンセツト付) 二十錢 三十錢 五十錢
全國藥店にあり
大阪 東京 丹平商會
今治水

ひふ病に アスター
痒い!醜い!皮膚病にはアスターを!
アレコレ迷はずアスターを
かゆみを止めます、痛まず、婦人の肌にも安全
子供のくさ
三十五錢、五十錢、一圓
主効 水むし いんきん たむし とびひ しらくも はたけ あせも
各藥店にあり

社説　陸相の訓示

あの事件後の最初の軍司令官、師團長會議のこととて、寺内陸相が如何なる訓示を爲すであらうかとは、國民の齊しく注目してゐるところであつた、さきに地方長官會議に於て、陸相の爲したる講演は率直にして、言々國軍を思ふの衷心より迸り出づるの概があつたので、今回爲さるべき訓示の方向に就いても、大體は想像し得られたのであるが、直接軍司令官、師團長に對する訓示だけのことはあつて、一般社會の注目の程度は一しほであつた。

◇

訓示は軍紀の粛正と、統帥系統の確守と、軍隊の精神的團結の强化と、將校の政治的關心との四部から成つて居る、その要旨はいづれも、尤も千萬なことで、當然さう無くてはならぬことばかりである。當然さうなくてはならぬことを、今更繰り返へして言はなければならぬのには、それだけの理由があつてのことで、今さら更生といふ言葉を叫び、再建といふ文字を用ゐなければならぬのを悲まねばならない。事にたづさはつた將校は、全體の數から見れば、實にいふにも足らぬほどの少數ではあるが、精神的には相當廣範圍に亘つて、ひろがつた或ものがある爲めに、更生再建の文字を用ゐねばならぬのであらう。

◇

「上級將校は先づ自らを修めて部下敬仰の中樞となり……主動的に部下を指導誘掖して感化」せよと訓示にしてあるが、現下の狀勢に照して、最も要を得た言ではあるまいか、上級將校が下級將校を指導し、誘掖するのが最も望ましいことではあるが、時勢の推移の足並が駿足になれば、上級將校は比較的老年なるが爲めに、その推移に追隨して行くことができないばかりか、推移そのものゝ存在をすら感知し得ないやうな事態が、從來なかつたとは斷言し得ないであらう、若し果して左樣だとすれば、下級將校が反て逆に思想的に上級將校を『指導誘掖』したやうな事態も亦無かつたとは斷言し得ないであらう、かやうな狀態の繼續が、遂には下剋上の悲しむべき現象を馴致しないとは誰が保證し得やうぞ、指導誘掖にはもとより溫情も必要ではあるが、溫情のみでは慈母の愛だ、透徹せる明智と、嚴肅なる威令との父の愛を併せ備へなければならない。

◇

また國政の一新と、軍備の整充と、軍紀の粛正とを以て、陸相は陸相の三大使命なりとして、訓示を通じて全軍、否な全國民に約束してゐる、言はゞ命題を與へただけで、具象的形態を備へて居ないが、その一つを實現せしむるだけでも容易なる事柄ではない、世の中のことは何事も、前後左右に關連を有つものであることに、深く思ひをひそめて、諧調を失はざる程度に於て國政の一新に努力せられたいものである。

喜びの聲野に滿ち　更生農村の實績

（3）朝鮮農會から表彰の村々

海州郡青龍面　鶴月里雲洞

本部落更生の恩人朴俊遠氏は年齢三十四歳の春秋義俠心に富む青年である。昭和二年京城齒科醫學專門學校を卒へたる同氏は郷里に歸りて開業し仁術の途に勵むこと四年業績順調に進み來つたのであるが同氏の胸中に燃ゆる郷土愛の熱情は父祖累代の地雲洞部落の貧乏困窮の慘狀を觀るに忍びず醫業を擲つて郷里に引揚げ面長朴永述と圖り之が建直しに不退轉の活動を開始するに至つたのである

由來本部落は海州邑を距ること八里、海産物豐に延海水利組合の貯水池を控へ地味肥沃に農耕に最適の地であるから一度部落民が自覺躍起して精進の途を辿るに於ては更生亦易々たるものがある譯である

偶昭和八年六月第一次の更生指導部落に指定せらるゝや興風會婦人會を中心として部落の改善に自給肥料の增産に或は養豚、養鷄の副業に着々として實行の實を舉げ禁酒、禁煙、貯蓄の勵行、冠婚葬祭の節約等一人として違背者ナク一絲亂れぬ精進振りを示して居る其の結果更生計畫の實績に左の通好調なる成果を收めつゝあるは勿論叺の如きは一戸當製織二百八十二枚、堆肥反當施用量二百十貫に達し從つて農作物の收穫高の如きも頗に躍增し郷黨擧つて更生の歡びに感謝の勵みを續けてゐる其の更生計畫成績の概要は左の通りである

事項別區分	計畫前の狀況		計畫實施後の狀況	昭和八年度	同九年度	計
食糧	〃不足戸數	二四戸	充實戸數	七戸	一〇戸	一七戸
	〃數量	三三石	〃數量	一〇石	一五石	二五石
負債	戸數	一九戸	償還戸數	九戸	七戸	一六戸
	金額	一、七三五圓	〃金額	四二一圓	一、一三一圓	一、五五二圓
現金收支	〃不足戸數	一九戸	均衡戸數	一二戸	五戸	一七戸
	〃金額	一、七三五圓	過金額	五七九圓	七四九圓	一、三二八圓

平北昌城郡昌城面路洞路上

往時廉氏の一族が居を本部落に定めてから約三百年、現在の中心人物、廉濟健氏は同族の重鎭として部落進展に夙夜不斷の努力を續けて居る、斯くて模範部落及堆肥改良指導洞等として精進し來つた本部落は昭和八年第一次の更生指導部落に選定せらるゝや專ら各戸に徹底せられた計畫に依り戸々の更生を目指して更に一段の精進を續け先づ更生計畫内容の理解、家計簿記帳の方策として農閑期に二ヶ月間の文盲退治講習會を開催し或は毎月月例會を開いて家計簿の交換回覽、年中行事表の實行狀況の研究及更生計畫實績の批評等を實施し來つた外農事改良組合の設立、部落振興の原動力たる青年團、婦人會の組織活動等部落を擧げて更生の一途に邁進し來つた結果更生三目標の解決に左の通の實績を收め多幸の將來を約束せらるゝに至つて居る

事項別區分	計畫前の狀況		計畫實施後の狀況	昭和八年度	同九年度	計
食糧	〃不足戸數	一四戸	〃充實戸數	一一戸	三戸	一四戸
	〃數量	三二石三斗	〃數量	三三石五斗	八石九斗	四二石四斗
負債	戸數	一三戸	〃償還戸數	一戸	五戸	六戸
	金額	九、七二一圓	〃金額	一三四圓	一、九二九圓	二、〇六三圓
現金收支	〃不足戸數	一三戸	均衡戸數	一四戸	一〇戸	二四戸
	〃金額	一、六七三圓	過金額	五六三圓	九六八圓	一、五三一圓

平南德川郡德川面濟南里姜村

平安南道の奧地、德川邑内より約一里清川江北岸に通ずる三等道路に沿うて戸數二十一戸姜氏一族の集團する小部落がある。之即姜村部落の名のある所以であつて今を去る四十年前酒と賭博との惡に陷り窮のドン底に陷つた一族の爲に猛然起つた現區長姜學洪氏が奮闘十年郷黨を率ゐて更生の一路に不撓の努力を續け今や全家勤勞、自給自足の示範として多幸の將來を約束づけらるゝに至つて居る、既に昭和八年第一次更生指導部落に指定前より振興の意氣に燃えて居た本部落は愈上戸々に更生計畫が確立せられ更生の目標が確立するや一同勇躍して之が實際遂行に努力し先づ部落を四班に分ち各班に實行委員を置き各委員は夫々擔當農家に對する計畫の實踐及家計簿の記帳は勿論農閑期に生活の改善、納税金の取纏め、朝食會の督勵、機織、備荒貯穀の世話等振興會長の統制の下に一絲亂れぬ活動振を示して居る。殊に本部落は苧紗、苧麻等絹織物の名産地として知られ各戸より洩れ出づる筬の音、空地及道路の兩側に枝を交へて繁茂する桑樹等は宛然本部落の更生振りを反映せるものとして思はず行人の足を止めしむるのである。今本部落に於ける更生三目標解決の狀況を示せば左の通である

事項別區分	計畫前の狀況		既往二個年間の實績	
食糧	〃不足戸數	一四戸	充實戸數	一四戸
	〃數量	六〇石	〃數量	一〇〇石
負債	戸數	一五戸	償還戸數	一五戸
	金額	一、八七〇圓	〃金額	四三二圓
現金收支	〃不均衡戸數	一五戸		
	〃金額	三四〇圓	過金額	四六〇圓

興味ある暦の話【中】

朝鮮總督府觀測所　武石技手談

月齡

合朔又は新月と言ふのは太陽と太陰とが一番接近した時で、即ち黄經の等しい時の事で一瞬間の出來事であります。月齡とは此の瞬間からの日數でありまして時々刻々變化するものであります。一時間經てば一時間だけ月齡も增すのであります。暦面に記載する月齡は正午に於ける値を用ゐます。即ち朔から其の日の正午に至る日數でありまして、精確に言ふ場合には小數を附けます。小數位に止める事もありますが、此の場合月齡に一を加へれば舊暦の日附になります。但し月齡を以て舊暦を代用する事は出來ません。舊暦では何月と言ふのが問題になりまして制定しましたが、二十四節氣中の『中』を見て判斷するのでありますが一般には判らない事であります。要するに月齡は月の盈虚を正確に示すものである舊暦の日附とは意味のちがつたものです

吉凶判斷

標題は適當な言葉が見當らないので吉凶判斷としましたが、今迄の民暦の下段に掲げた事項の事です。之を作りますのには萬年書に據ります。其の日の干支と節月とから直ちに出て來ます五行十二直も同時に出て來ます節月とは、立春（正月節）驚蟄（二月節）清明（三月節）立夏（四月節）芒種（五月節）小暑（六月節）立秋（七月節）白露（八月節）寒露（九月節）立冬（十月節）大雪（十一月節）小寒（十二月節）で節から次の節の前日迄を言ひます。夫に年に依り月に依り又日に依つて例外を生じまして幾分訂正するのであります。支那では萬年書でなく協紀辨方書を用ゐます。萬年書と協紀辨方書とは大體同じですが項目がいくらか違ひます。支那では年月日により例外を作らずそのまゝ載せます。之に依つて朝鮮と支那とではかなりの差が出來ます。此の間五行、十二直、廿八宿又は九宮等は少しも働きを爲して居りません。根本に於ては五行と十二直とは關係が有るのでありませうが、實際の編纂の上に於ては全然不要であります。二十八直は全く無用です。以上は編纂の仕方を述べたのであります。次にはその内容に就て吟味致しませう

之等の事項は民暦には全然不要だと言へば何も言ふ必要はありませんが將來暫らく存續させるとすれば考へる必要があります

先づ其の項目ですが、昔は澤山の項目がありました。上官、入學、沐浴、剃頭等もありましたが之等は今の社會狀態及制度上に差障りがありますので掲載しないのであります。所が現在でも税金を納める日の納財と言ふのがあります。之は現在では不都合な事項と思はれます。又吉備と言ふのがあります。此の意味は現代の人は殆んど知りません作る方も見る方も意味を知らないで今迄過ぎてきたのであります。それで未だ曾て質問された事が無い事から見ますと案外誰も重要視してゐないのかも知れません。冠帶及び上梁には時刻を記入してゐます。此の時刻の中には寅時と言ふのがあります。之は午前三時から五時迄の間です。こんなに早く儀式をやる人は先づ無からうと思ひますが暦に書いてあるからとて無理に此の時間にやるとしたら之こそ暦の弊害と言ふべきでせう

五行

五行の求め方は前項で申しました通り萬年書から直ちに出るものでありまして干支に附隨した樣な形式になつて居ります

昔、支那では萬物凡て木火土金水より成ると考へたのでありまます。そして之に依つて凡てを説明しようとしたのであります。

此の五つのものが萬物の要素になるものでない事は現代の科學から見て明らかであります。所が當時都合のよい事には天には五個の遊星が有りましたので之に五行を結びつけました。即ち水星金星火星木星土星であります。此の五つの星から人間の運勢乃至は天候の事、戰争の事まで占つたのであります。二千年もの長い間此の五星で百般の事が左右されると信じられてゐたのであります。所が遂にほろを出す事になつたと言ふのは天王星の發見であります。遊星は五つではなく六つだと言ふ事になりました。そこで今までやつて來た事は間違ひだと思ひ出しました處が其後又一つの遊星が發見されました、海王星です。之で愈よ具合が悪くなりました。更に最近冥王星が發見され遊星は都合八個となりました。八個の中五つだけを取ると言ふ理由は少しもありません

月建及十二直

月建とは干支であります。干の方は十個ですから月とは一致しませんが、支は十二ですから月と一致します。正月は寅で二月は卯の順で行きます。之は十二節氣の入節の日の初昏に北斗七星の第七星即ち破軍星の劍先の向ふ方向を示したものです。十二直とは建、除、滿、平、定、執、破、危、成、收、開、閉の十二でこれを日にあてはめ吉凶を判斷する資料と致します其の繰方は節月中の月建と同じ支の日を建とします。正月節中の寅の日が建になります。二月は卯の日が建ですから節月の切れ目で同じものを續けます。之から吉凶を判斷するとは言ふもの、之だけで直に判斷出來る人は無いでせう。矢張り種本に據らなければ判りません。其の種本である所の萬年書を繰るには干支を用ひます。干支から吉凶が直ちに出るのでありまして、十二直、五行等はその間の道程であつて種本が有れば必要はありません。又種本が無ければ結局判らないと言ふ事になります

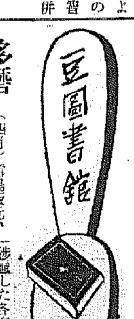

多磨（四月）雪嶺坂元、戸川秋骨兩氏の隨筆について原田德太郎の『響映論の續篇』、吉田一穂の月の民、中西悟堂の小鳥の巢、中山省三郎の詩文ゆめうつゝ等々いかにも春の特輯にふさはしい、本號から新しく新歌謠の一欄を加へた（六十錢、東京、神田、神保町、アルス）

藝術資料　金井紫雲編（第一期第一冊、鳥）藝術家が制作をなすに當つて、參考の文獻を渉獵したり資料を蒐集したりすることは非常な手數を要し、これがために制作の時間を奪はれることを惜しいといふ嘆聲は常に耳にすることである、本誌はかうした要求に應ずべく編者が三十年來蒐積渉獵した各方面の文獻資料から藝術家に直接必要な植物、鳥類、哺乳類、蟲、魚についてその概念を得るやう編纂したものである毎月一冊刊行、一期十二冊、一ヶ年完結（會費一ヶ月一圓、京都中京區寺町二條南藝艸堂）

國際電信事業論　花岡薫著　本書の著者花岡氏は我國々際電信事業の中樞である東京中央電信局に幹部として現にその實務に當つてゐる人であるが、その永い間の體驗に基いて斯業に關する法律論よりも事業論についての熱烈なる研究の結果を發表したのが本書である、我國外通信の自主權確立し國運の伸張對外商權の進出に伴つて國際電信の利用益々增進せんとし、國際通信機關の運用は益々重責を加へんとするとき、本書の刊行を見たことは極めて時宜を得たものといふべく國際報利用者の一讀すべき良書である（二圓、東京、神田、錦町、交通經濟出版部）

林聲（第二卷四號）本號は赴戰高原紹介號、口繪に赴戰高原交通圖、赴戰高原圖（二十萬分ノ一）がある（非賣、咸南道廳内咸南林友會）

キング（五月號）▲二・二六事件、特に諒聽へのあるもの永田秀次郎氏が拓務大臣として『大ナポレオンの教訓』を寄せてゐる廣田首相の『出世結婚物語』は時節柄興味深い▲『大阪人氣者座談會』——讀切小説傑作選二篇など

棋道（四月）春季大手合、特選譜戰、三連星と置棋、近世布石研究、定石の裏表など（五十錢、東京麴町永田町日本棋院）

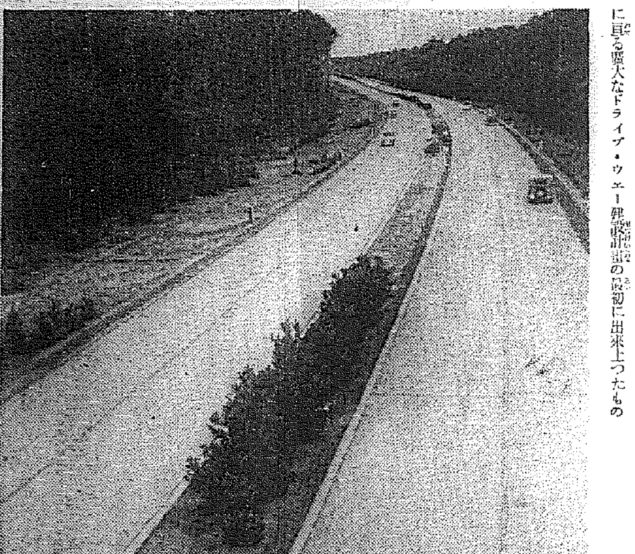

こんな道を飛ばしたいです

フランクハート・ダームスタツト間（約十四哩）の新設ドライヴ・ウエーの一部、これは全獨逸國道計畫に亘る尨大なドライブ・ウエー計畫の最初に出來上つたもの

二拾萬名様當籤大懸賞発表

課題

左の文中の六ツの○は何と云ふ化粧品の名前でせう

平素の肌の手入に、白粉のとき水に、お化粧前に、一日として缺くことの出來ない純國産優良化粧水　○○○○○○

ヘチマクリーム
ヘチマコロン

御應募の方法

ヘチマコロン又はヘチマクリームの外箱の裏面に
1 課題の答
2 この廣告を御覽になつた新聞名
3 特等より三等迄の賞品中御希望の品を各一點宛
例へば〔特等ならば（1）一等ならば（B）二等ならば櫻賞 三等ならば松賞〕
ヘチマ化粧料をお買求めになつた販賣店名及住所
あなたの御住所御姓名及御年齡をお書きになつて、最寄りのヘチマ化粧料販賣店へお届け下さい。

賞品

——特等より三等迄は賞品全部東京銀座松坂屋特選——

特等「〇〇名様」（左の中御希望の品一點）
（1）白生地〔白平絽・白羽二重・白フレッシュール〕何れか　一反宛
（2）新柄優良 小紋絽錦紗　一反宛
（3）友禪刺繍入 絽丸帶地　一本宛
（4）優美フランス人形　一體宛
（5）眞珠入十八金ホワイトゴールド台指輪　一個宛
（6）新柄優良 本明石　一反宛
（7）本繭又は本銘仙壓蒲團（五枚一組）　一組宛
（8）特選二本糸手廻式卓上ミシン　一臺宛
（9）龍甲製バツクル・カフス釦・シガーレツトケース 三揃　一組宛
（10）總吉野材鏡臺　一台宛

一等　五〇〇名様（左の中御希望の品一點）
（A）刺繍入絽半衿　一枚宛
（B）流行型朱塗 姫鏡臺　一個宛
（C）朱塗螺鈿入 古代型合鏡　一個宛
（D）特選タオル寢卷　一枚宛
（E）特選若向本銘仙　一反宛
（F）御家庭用電氣アイロン　一個宛
（G）ポプリンワイシヤツ　一枚宛
（H）クローム鍍立型置時計　一個宛
（I）松竹少女歌劇絹張檜日傘 スターサイン入り　一本宛
（J）龍甲製カフスボタン　一組宛

二等　二、〇〇〇名様（左の中何れか一點）
櫻賞　朱塗蒔貝入櫻ちらし粉白粉入れ　一個宛　一、〇〇〇名様限り
楓賞　松竹少女歌劇スターサイン入り上等レース付ハンカチーフ（二枚）　一組宛　一、〇〇〇名様限り

三等　三〇、〇〇〇名様（左の中何れか一點）
松賞　松竹少女歌劇スター サイン入りブロマイド付 机上寫眞立て　一個宛　一五、〇〇〇名様限り
竹賞　御裁縫用具一揃　一揃宛　一五、〇〇〇名様限り

殘り二六七、四〇〇名様へ
御愛用賞　お化粧ブック　一部宛

總計三十萬名様

注意

▲二等の楓賞、櫻賞及三等の松賞、竹賞は夫々數が一定して居りますので、御希望の數により過不足を生じた場合は抽籤により御送り致しますから貴方へ御一任願ひます。

▲賞品中「松竹少女歌劇スターサイン入り」とある賞品を御選定の場合はオリヱ津阪・草間光子・京町みち代・江戸川蘭子・川路龍子の五スター中御希望のスター名を回答外箱に御記入下さい

本舗　東京　天野源七商店

62-CD・C

鮮東滿版

咸興公會堂 建設を急ぐ

【咸興】府會は九日午後一時から內地視察府議の報告會をかねて公會堂建築委員、同常務委員の選任を行ひ月東の間にある公會堂建築に邁進し中秋九月の第三回穀物大會は新公會堂で開催し得るやう工を急ぐことを申合せた

忘れては大變です 簡閲點呼の心得 第十九師團の司令部から 該當者にご注意

【羅南】第十九師團管下の今年度簡閲點呼は六月上旬から八月上旬までの間に各地で行はれるがこれが該當者に對する注意を同師團司令部から左の通り發表した

▲第十九師團管內(江原道、咸鏡南道、咸鏡北道、間島省及安東省中撫松縣)に在留してゐる在郷軍人で既に第十九師團長に在留屆を提出(在留地の警察署「領事館」を經由)してある者は第十九師團管內で簡閲點呼を實施するやうになつてゐるから特別に寄留地簡閲點呼參會願等を差出す必要はない

▲第十九師團管內に新に來住した者は在留後十四日以內に在留地所轄の警察署(領事館)を經由して第十九師團長に在留屆を差出さねばならない

▲既に在留屆濟の者でも在留地を變更した時はやはり十四日以內に新在留地の警察署(領事館)を經由して第十九師團長に在留換の屆出をせねばならない

▲第十九師團管內以外の地(例へば第二十師團管內、關東軍管內內地、台灣、外國等)に轉居する者は轉居先に於て屆をなすは勿論出發の際には是非退居屆を在留屆を差出した警察署(領事館)を經由して第十九師團長に出すやうにされた、間に合はない時は行先地に着いてから書面で出してもよろしい、屆の樣式やその他詳しいことは最寄の警察署(領事館)に行つて聞けば委しく敎へてくれる、今までの例によると右の手續を怠つたため簡閲點呼の參會にわざ〳〵本籍地に歸らねばならぬこと(新に在留した者が在留屆を怠つたため)になつたり或はもとの在留地まで行つて點呼に參會せねばならぬことになつたり、或は甚だしいのになると全然所在が判明せぬために令狀交付不能となつて處罰を受けた者も相當にある

▲昭和十年徵兵檢査の結果第一補充兵になつた者に對しては本籍地の聯隊區司令官より第一補充兵證書を本籍地の市町村長を經て交付することになつてゐる、第一補充兵は帝國在郷軍人の一員となつたのであるから既に同證書を受領してゐる者は速に前記の在留屆を出さねばならぬ(第一補充兵證書を貰つた者はこの屆はいらない)昭和十年に徵兵檢査の結果甲種又は乙種に合格した者で若し補充兵證書をまだ受領してゐない者は早速本籍地の市町村長宛に照會する必要がある

▲以上述べた在留屆、在留換屆、又は退去屆といふやうなものは內地と異り朝鮮間島の在郷軍人は在留地所轄の警察署長(領事館)を經て師團長に屆出ねばならぬことを銘記されたい、往々にして府、邑、面長に屆出たから兵役關係も手續濟と心得てゐる者があるがこれは誤である

▲簡閲點呼參會の際に軍隊手帳や補充兵證書を所持せずして在郷軍人としての不用意を露す者が時々見受けるが紛失した者は速に再下付の願をなし又本籍地に置いてある者は早速取寄せる等豫め準備して置くべきである軍服や奉公袋に就いても亦然りである

▲再下付願の樣式その他在郷軍人の服役上のことやいろ〳〵の點がつたならば警察署(領事館)で萬事よく敎へてくれるから遠慮なく聽くがよいこれを要するに在郷軍人は常に自己の所在を明かにして置いて何時なりとも召集令狀(所謂動員令)を間違なく受領し得られ且立派な身心をもつてこれに應ぜられるやうに心掛けねばならぬ時恰も全國民が擧國一致國難に當るを要する所謂非常時に於て點呼該當者諸君の周到なる準備を要望する次第である

◇今年度簡閲點呼該當年次表

▲下士官——(1)志願により任官した者——大一四、昭一、四、六、八年任官者(2)志願によらずして任官した者——大一四、昭一、四、六、八年徵集者(3)幹部候補生(一年志願兵)出身の者——大一四、昭二、四、六、八年十二月大一五昭三、五七九年二月——入營せる者

▲兵——(1)現役、後備役及敎育を受けた第一補充兵大一四、昭一、四、六、八年徵集者(2)敎育を受けざる第一補充兵——大一五、昭四、七、一〇年徵集者

▲其他——(1)前年度事故のため參會しない者全部(2)避難地に在留する者は該當年次でなくとも令達せらるゝことあり(徵集年とは徵兵檢査を受けた年をいふ)

惠山に鼻疽

【咸興】惠山邑阿部福太郎さん所有の內國産雜種牡馬が三月末から恐しい鼻疽に罹つたので早速撲殺

菱田軍醫 慰靈祭 延吉で執行

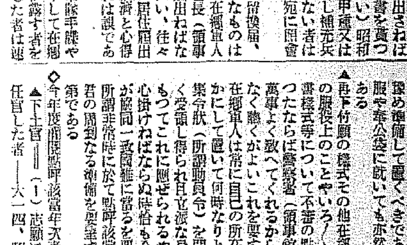

【延吉】去月廿五日頃ソ國境長嶺子事件で戰死し國境の守護神となつた所澤○隊故菱田一等軍醫の遺體は事件發生後十日にして漸くソ聯との現地交涉で引渡しを受け直ちに現地で茶毘に附し遺骨は風寒き二日夜十一時四十一分延吉驛頭を埋める官民に迎へられて聲なく凱旋した、明けて四日午後二時から北兵舍前で故軍醫の慰靈祭を嚴かに執行、奧主席部隊長を初め日滿軍官民の弔詞、燒香を終ればラッパと弔銃の響きも悲しく式を閉ぢた(寫眞は慰靈祭式場)

有畜農業の 模範部落を創設 豊山では畜牛增殖 咸南道の意氣込み

【咸興】咸南道畜産當局では今年度新規事業として有畜農業模範部落の創設と豊山郡に於ける畜牛增殖計畫の實施に着手した

有畜農業模範部落は各郡一ヶ所を選び六萬圓宛の奬勵資金、道貸附肥育奬勵資金、道農會仔豚購入資金並に本年度新設された有畜農業奬勵資金を活用して畜牛、緬羊、豚、鷄、蜜蜂等全面的な畜産を農業經營に織込み現在農家現金收入の八〇%迄に當る畜産現金收入を二〇%迄增加せんとするものであり豊山郡に於ける畜牛增殖は本年度三ヶ面を指定し郡面に專門指導技手を設け牛飼の徹底的整理に努むると共に畜牛個々に對する指導を圖り現在二〇%の生産率を二五%まで向上させる案である

かくの如き積極的增産獎勵策によつて從來の道外搬出一萬一千頭が昨年は一萬八千頭に飛躍した實績を益々助長して畜産道咸南の底力を發揮する豫定である

富山の日滿博に―― 自慢の朝鮮館
"若き朝鮮"の姿を 巧みに描き出す 效果滿點の趣向を凝し 接待役は鮮服の美少女

【咸興】來る十五日から明けの豫定で遊役兼行準備をすゝめてゐる富山市の日滿博特設朝鮮館は鐵道、遞信兩局の朝鮮紹介宣傳施設をはじめとして各道からの出陳及び咸北道の産業資源全貌展示、特産品出陳等朝鮮の新産業特に裏日本とは不可離の關係にある咸北産業およびその資源の紹介にあらゆる方策を選び萬遺漏なきを期してゐるが、鐵道局ではヂオラマにより朱乙溫泉、白頭山、金剛山、外金剛を展示するほか朝鮮八景八勝の寫眞十幅を二倍大に引伸して揭示、遞信局は赴戰江水力電氣發電模型をネオンサイン點滅で、命令航路をヂオラマ、電氣點滅で、および羅津港築港模型を電氣點滅裝置で出陳、咸北道は朝鮮滿の經濟主體として北鮮産業の現狀、資本誘致のための資源紹介に特異の力瘤を入れ産業資源の全貌として林産、水産、鑛産、畜産、農産の各資源を微に入り細に亘り、一目瞭然、展示に努め更にヂオラマにより、各種農作物の栽培、綿羊放牧、鑛業、大森林の景觀のほか鑛物分布狀況を示し更に朝鮮のナムバー・ワンとして咸北が誇る紙、石炭、鰊粕、白頭山(三國)國境碑『土字碑』および雄大比類なき冠帽嶺峰の景觀を寫眞で示すなど、咸北産業協會最初の事業として記念の努力を拂つてゐる、なほ朝鮮紹介には別に活動寫眞の映寫場を設け朝鮮の年中行事(二卷)若き朝鮮の力(二卷)朝鮮の展望(二卷)金剛山(一卷)茂山(一卷)の十六ミリフィルムが用意されてをり、接待役には開城の人蔘茶およびお湯朝鮮のマルチアクを賞倣し、なほこれらのサーヴイスには既報の通り羅南、清津の、明眸朝鮮少女人を誇るに足る美貌の少女が盛裝して、來る十一日清津出帆のサイベリア丸で渡航の準備中である

鰮油の入札

【咸興】四月の鰮油不定量は輸入札の結果三圓六十五錢で三井物産に落札した、前月不定量は二圓六十三錢で僅か二錢ながら高値となつたが恐らくこの邊を峠として晩秋までは安値を辿るものとみられてゐる

咸興運動場 設備を整ふ

【咸興】咸興公設グラウンドには本年メインスタンド(土盛、芝張)及び柵(コンクリート柱に金網張)の設備を加へることに決定してゐるが春のシーズンに使用を可能ならしむべく本月中旬までには入札を行ひ施工を急ぐ筈、なほこれに附隨して諸附屬の施設も行はれてゐる

"花街"の"軍備制限" エロ發散に閉口した會寧署 桃色軍の進出阻止

【會寧】軍備無制限狀態の花街に新しく定員制が實施されることになり、やがて來る解氷後の工事景氣をあてこんで桃色兵員の大增員計畫を進めてゐたカフェー、料理屋、飲食店では面喰つてゐる、從來女給、藝娼妓、酌婦の許可額に對しては規則違反でない限りドシ〳〵許し、彼女達の進出は好景氣の現れとむしろその數でも喜んでゐたがこの桃色軍が跋扈するエロ氣分の度が過ぎてとかく『自力更生』や『心田開發』の邪魔になるやうになつたので今後は道當局の新方針に從ひ新規出願を許可しないことになつたものである

王德泰軍と 遭遇戰

【咸興】六日新興坡情報によれば撫松縣大營子警察署長は部下警官隊と自衞團員約八十名を率ゐて討伐出動中の四日午前四時頃撫松縣四道溝頭山に潛在する東北抗日革命軍第二軍長王德泰の百餘名と遭遇、交戰四時間餘に及び賊五名を殪し十名を捕虜とした上に小銃、子彈多數を鹵獲した

朝鮮酒 品評會 原州で開く

【原州】原州稅務署が設置されて以來初めての江原道南部五郡聯合朝鮮酒品評會は去る四日午前十一時から原州公會堂で開催、京城稅務監督局から佐田鑑定課長が臨席し、地元官民及び八十九名の酒造業者列席裡に褒賞授與式を行つたが出品點數は藥酒二十點、濁酒七十八點で受賞者は左の通り

▲藥酒=優等原州芸南高光洙、同寧越酒釀命煥、一等旌善臨溪李龍賢外二名、二等原州所郡扁振、同横城邑屆基南外二名、三等旌善大山徐忠外二人

▲濁酒=優等平昌芳林吳允彦、一等平昌開原州地正面金國淡、二等横城道岩面金允先外四名、三等原州稚日面實非昌外四名、三等原州西面鄕鎬振外十二名

元山移出牛 檢疫所 移轉して擴張

【咸興】元山移出牛檢疫所は朝鮮石油工場建設に伴ひ約六十間東方の新敷地に移轉することゝなり目下本府に認可申請中である、新敷地は約二千坪擴張されて七千百八十餘坪となり繫留力も現在の五百四十頭から七百二十頭に增加される、移轉費二萬三千九百圓で七月までには竣成の筈、なほ檢疫手數料は四月一日から半額に低減され一般牛一頭、肉用五十錢となつた

長津江水電 用地買收

【咸興】長津江水電株式會社では目下施工中の第二發電所工事に引續き咸州郡下岐川面神大里に第三發電所を建設すべく用地買收交涉中のところ漸く地主の同意を得ることに成功した

古墳畑と化す 放置された平壤高勾麗城壁 春耕に散々荒さる

【平壤】昨秋來平壤土木出張所が普通江改修埋立工事の土石不足のため府內平川里陸軍練兵場附近にある高勾麗時代唯一の城壁を破壞し埋めてゐる瓦や礎石を採取してゐたが總督府では朝鮮古蹟保存令第十八條により切崩しの中止を命じ心ある人々の眉を開かしたのもつかの間、切崩された場所にはまた何らの標識がないためまたも周圍一帶の部落民が春耕のため我れ先きにと鍬を入れはじめた、このまゝに放任された場合は城壁一帶を畑と化すので關係者は氣をいらだてゝゐる

…のて行き惱んでゐる城壁で買取するとしても明年になるらしい

日マグの 操業順調 五百噸輸出 、クリンカー

【城津】日本マグネサイド化學工業株式會社城津工場では工場設備成り先月來愈よ本格的操業を開始したが頗る順調でクリンカー約五百噸を先般滿洲に初輸出した、なほ用地買收も了へ近く若干六月頃には竣工の豫定である

油肥支部長更迭

【城津】咸北鰯油肥水産組合城津支部長丸尾博氏は今般本部に榮轉後任として本部から瀨澤幸平氏が着任したが六日兩氏は魚新に地方官民有志を招き盛宴を張つた

國富所長講演會

【江陵】仁川測候所長國富信一氏は江陵測候所視察と江陵測候所敷地移轉問題について打合せのため去る五日杆城から來江したが邑ではこれを機會に六日午後及び一般邑民のため同所長の氣象に關する講演會を開いた

城津に痘瘡

【城津】明川地方に一時猖獗を極めた痘瘡は昨今漸次南下し吉州方面にも多數の患者を出したが六日更に城津に飛火、邑內本町某家から眞性天然痘患者を發生し、防疫當局を面喰はせてゐる、邑及び警察では直ちに邑民に臨時種痘を行ふ

三大水電の稅金で 十萬圓は浮ぶ 今年から興南朝窒にも課稅 ほくくの咸南道

【咸興】咸南道では內地二十縣に倣ひ發電のためにする水利使用に對する課稅を準備中の『發電のためにする水利使用に對する課稅』は使用料徵收規則はボツ〳〵同報が通過し初めたが各地の實情を綜合し咸南の水利使用量を考察するとき赴戰江、長津江、虛川江の三大水電から年額優に十萬圓の道財源を獲得され更に從來無料の取扱をもつて課稅を準備してゐた興南朝窒にも本年から國稅、道稅、面稅等が賦課される結果これも相當巨額の財源となり十一年度豫算編成にさいし十三萬圓の餘裕を殘した實情に徵して當分咸南財政は相當の彈力あるものとなる見込である

無免許入齒

【開城】府內元町六四一金用鎬及び開豐郡中西面德水里張洪鈞の兩人は無免許で府內外の飲食店酌婦らに入齒をしてゐたことが發覺して去る二十日開城署に檢擧され去る二日兩人共罰金二十圓宛の即決

小樽丸かへる

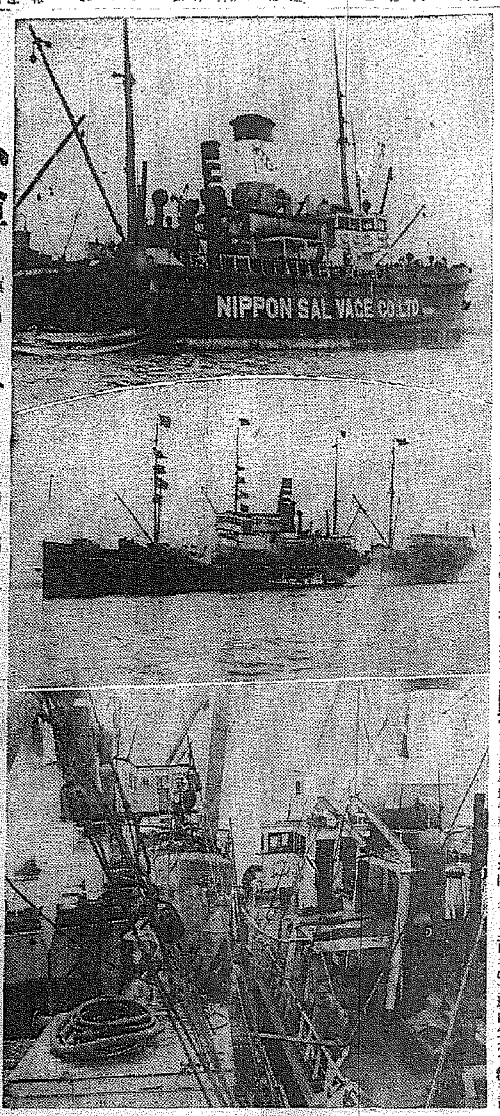

【上】助けた筋提丸【中】助けられて入港の小樽丸【下】總々合せて救助作業(鎭南浦本社支局特寫)

役人が眞先に 住宅組合を組織 平壤の借家難愈よ深刻化し 俸給生活者大困り

【平壤】工場町の發展につれ人口の異常な膨脹のためサラリーマンのかこつ住宅難は最近航空支廠、放送局、鐘紡の進出で更に深刻化し家主も足下につけ込んでお高くとまつてゐるため各方面で住宅組合組織が話題に上り既に道廳ではおくつて日糖用地三千坪を購ひ本年中に組合員各一棟あての住宅を建てることになつてゐるが府廳官吏も刺戟されて組合結成を急ぎ高橋府尹の斡旋で同じく日糖に土地分讓方を交涉中

國運支店長更迭

【清津】國際運輸の職制改革による異動に伴ひ清津支店長田宮喜三氏は本社通運課長に榮轉しその後任には現雄基支店長佐脇良三氏と決定した、なほ雄基支店長には支店長代理有安輝男氏が榮轉して來ることゝなつた、なほ田宮氏は本店と打合せのため五日夜の國際列車で大連に向つたが數日中に歸清し後任佐脇支店長に事務を引繼いだ上來月末頃離清の豫定

この位はわけない 春の柳京豪華版 犧牲的に觀光大團體案內 空前の自動車行進

【平壤】平壤府觀光協會では來る五月十四日と二十一日の兩日に亘つて帝國鐵道協會々員が二百五十名と二百名の二班に分れて觀光都市平壤の春を訪れることになつてゐるのでその大團體を牡丹台へ案內する方法について最初大型ボギー車二台を連ねる案であつたが、それでは市民の公衆を妨ふことになるのでそれよりも「平壤には何百人の團體がいつでも自動車で御案內が出來ます」とサーヴィスのよいところを示すのは一石二鳥の方法であると過日府內タクシー業者を集めてこの旨を諮へたところ各業者も意氣投合し犧牲的にサーヴィスすることゝなり、この兩日特別列車の到着する午後零時十五分、六十臺のタクシーを平壤驛前に並べて平壤タクシーのパレードを展開することゝなつた當日は蓋し平壤未曾有の壯觀であらう

陸橋か 地下道 會寧驛に 急設を要望

【會寧】市民の總意を反映して會寧驛では昨春來素晴しい繁榮をあげ、昨今では一日の乘降客平均二千人に達し、北鮮鐵道管內では羅南驛に次いで第二位の數字を示してゐる、ところが驛には地下道や陸橋の設備がなく、新鐵線や北行列車の乘降客はレールの上を怖々歩かねばならぬといふ不便と危險があるので北鮮唯一の要驛としての體面上からも陸橋か地下道のいづれかを急設せよとの要望が最近市民間に高まつてゐるがこれには相當巨額の工費が要る

晴の軍旗祭 盛大に祝ふ 各中隊は大急ぎで 餘興の猛練習開始

【咸興】國際關係の緊張に刺戟されて一時は極めて簡素に行はれるものと豫想された咸興聯隊軍旗祭は六日の第二次協議會で各中隊餘興も一層例年の如く盛大に擧行することになつた、なほ十七日開催される郷軍咸興支部五十三分會の支部大會に行はれる劍道、銃劍術、射擊大會には咸興、元山、興南工場の三分會から優勝旗を寄附してこれを爭ふ答である

七人分まく 點播機を發明 新義州篤志家の 重なる苦心研究

【新義州】一昨年除草機を發明して好評を博した府內義州通の農具製作業主人白龍圭氏は二ヶ年有半に及ぶ研究工作の結果、こんど點播機を發明、去る四日驛前廣場で試驗を行つたところ七人分の點播を一人で樂に出來ることが證明され多大の賞讚を博した、白氏は目下專賣特許を出願中であるが、重なる農具發明に讀者の注目を惹いてゐる

飲み助縊死

【咸興】府內山手町三番地承鶴三は六日午後七時頃家出し永生高普前の盤龍山麓松林で縊死してゐるのを同夜巡査が發見した、大酒飲みで六人家族の生活苦を悲觀した結果とみられてゐる

加治木校長榮轉

【開城】公立女子普通學校は男子普通學校と合併して廢校となり、それに伴つて同校々長加治木助彦氏は青山公立普通學校長に榮轉した、氏は一昨年四月京城貞洞普通學校より着任、任期は短かかつたが邦の敎育界に盡すところ多く學童父兄の信望も厚かつた、なほ氏は六日一日任地に赴いたが近く引返して家族同伴正式に赴任する筈

人の動き

▲辻京城稅務監督局稅務部長 赴任挨拶のため本日本社咸南支局來訪

▲神宮榮明、香谷サダ兩訓導(盛南小學校)新任挨拶のため同前

▲山本龍武氏(前北原公普校長)興南龍城小學校長に榮轉、七日赴任

▲黑木重春川小學校々長 五日春川出發郷里鹿兒島へ引揚げ

▲林原進君(江陵)鹿島電信第二聯隊に入營のため六日出發

三菱鉛筆 みつびしえんぴつ
東京 眞崎大和鉛筆株式會社

參謀本部陸地測量部發行
五万分一地圖
軍隊教科書 大賣捌所
京城黃金町通三 小林商店圖書部
電話龍山五一〇 振替京城一四一六一番

チキンケチヤツプ トマト
芳香美味 食慾增進
東京 チキンソース株式會社

ヤマサ ガラス
京城本町 三田政

春とおからじ…!
きれいになりましよ
ランラン洋髮香油

內科 小兒科 岩井病院
仁川府山手町三丁目
院長醫學博士 岩井勝三郎
電話一〇二二番

石鹼讀本(16)
男でも、子供でもヒフのため、體のためを思ふなら石鹼だけは大事に考へたい。
御園石鹼

洛東江水禍防遏
二十四ケ水防團を動員 雨季前に豫防工作

【釜山】洛東江の水魔防止のため昨年設定された水防團二十四團體は雨季前に豫防工作の準備に着手したが五月末迄に水防演習を實施することになり關係各郡邑へ豫防工作の實施要領について通牒した

清州品評會褒賞授與式

【清州】郡農會では昨年中開催せる普通農事、蠶産、棉作、蔬菜園藝各品評會の褒賞授與式を來る十二日午前十時から郡會議室で擧行することに決定

情なき鮮魚の春
空前の高値相場
天候異變で水揚不振 鯖一尾卸でなんと二十二錢
お台所は大恐慌

【釜山】府營中央卸市場の魚市場は昨今不漁のため成績不良であつたが七日は鮮魚の水揚げ僅かに二千二百圓で卸相場でサバ一尾二十二錢、鯛十四貫目相場百二十圓伊勢エビ八十圓を唱へる空前の高値續出し小賣の市場相場は全く豫測をゆるさぬ狀態となつた、高値の原因は不漁と天候不順によるもので時季向きの野菜とともに異常の高値である

密陽稅務署
寄附募集で 新築行惱む

【密陽】稅務署開設以來既に十年その間郡廳舍には郡廳内の物置や倉庫を充當して二ケ年も勤務してゐるが部屋は薄暗く狹少で到底事務の刷新を期することを得ず、これが新築の議を關係當局から地元民に希望されてゐたが敷地問題は既に決定したは地元民から寄附金四千圓を募集する事とし既に昨年十月中期成會で寄附許可願を提出したが本府から未だに許可指令がなく遲延六ケ月餘を經過して居り建築行き惱みの態である

馬山稅關敷地
圓滿に解決
交換條件をつけて 府と埋築會社協定

【馬山】新設馬山稅關及埋築の關係は埋築會社の進出は稅關の緊要事である處から府當局では埋築會社と數次折衝を重ねてゐたが、既報の如く同署では最初敷地五百坪（稅關出張所新廳舍及び保稅倉庫等の建設）の提供申請に對し埋築會社としては機械基部目貫の場所を割愛するので結局三百坪に諒解なり、府では埋築會社の意を諒とし、これに對する府有地の交換條件を附し近く圓滿解決するものとみられてゐる

併岩里青年團
訓練に感激

【清州】清州郡加德面併岩里青年團長鄭氏は農村振興は先づ中堅青年の蹶起を促すにありとの見地から自ら加德面併岩里青年團長となり團員の訓練に努め、この程團服も新調し毎日曜團員を併岩里川に集め劍道の基本動作等の訓練し、日本精神の注入喚起を圖つてゐるが團員はもとより面民は感動してゐる

清州金融狀態
新會社續設 貸出高增大

【清州】殖銀支店窓口から眺めた三月中の清州地方金融經濟狀況は二・二六事件により仁川方面の米穀取引が十日間ほど杜絶したのと籾價八錢高で農低なく前綜穀信價低利資金に依賴せる先見越の傾に同支店取扱米穀荷爲替取組は前月の十五車より減少して同月は十二車に止まり、又滿洲粟の輸入は同月は六十車萬圓なるも鮮内移入の白米は九十萬圓に上つてゐる、月末引續き財界の回收を見ずして繼續せられたものが大部分であるのと新會社設立の拂込資金需要等に依り例年に比し著しく增大して百十五萬圓となつてゐる、新會社設立は當地最近の氣運にあつてこれがもたらす影響は注目せらるゝ所で同月は先月の南鮮商事株式會社創立に引續き忠北酒造株式會社の申込受付開始と清州土地株式會社の發起人會開催を見たが、前者は忠北醸造組合の事業擴張であり後者は最近解散した忠北繭子組合の割戻金數十萬圓を資金として田畑、吉林方面の開拓、忠北道民の移住を目的とせるもので兩者共公稱資本五十萬圓拂込は十二萬五千圓で新會社の續設で活氣横溢の狀態である

米院青年團
工事奉仕で 團服を購入

【清州】米院面米院里青年團は同團役長田中與三吉氏の指導で目下夜、訓練を行ひ團員の自覺と相俟つて著しく好成績をあげつゝあるが、先般米院普校敷地均工事を請負ひ勤勞で稼いだ其の賃銀で青年團服を購入し剰餘金が生ずれば團の基金に充當すべく目下二十名の團員が汗みどろになつて勞働作業に從事中である

正月旅行
馬山支局で 團員を募集

【馬山】本社馬山支局主催の下に本年十二月二十八日御用納から明年一月四日の各官衙の休日を利用し京都、大阪、東京、日光等内地各都市見學視察團を左の規定で募集することになつた

視察日程 十二月二十八日出發一月四日歸着▲會費 二十一圓（汽車、汽船賃（中食を除く）▲人員 六十名▲申込締切 四月末日▲會費 毎月末金一圓醵出し旅行積立金として金融組合に預金するものとす

なつかしの仁川で
敏子孃の獨唱會
ファン鶴首してその日を待ち
白楊會は歡迎準備

【仁川】春宵を謳ふ、世界の歌姫關屋敏子孃の大獨唱會は假然各方面の人氣を呼び十二日後七時が待ち焦れてゐるが、後援の仁川高女白楊會では關屋孃の歡迎に苦心し伊藤校長の如きは當夜の成功を神かけて祈るなど主催者をいたく感激させてゐる、第一回渡歐前の仁川ファンが贈つた待望に答へる關屋孃が感激のプログラムこそ最大なる期待をかけるところである、會員券前賣所は次の通り

宮町文化商事社（本町通り）龍谷堂（京町）岡田時計店、龍畔堂、堀谷印刷寫眞撮影店、町田新聞店、本社仁川支局

巫女退治
轉業を勸め 仁川署警告

【仁川】迷信打破の波に乘つて、巫女は漸次影を潛めてゐるが未だに悪弊去らず陰に陽に婦女子につけ入つて金品を强要してゐるものがあり、最近も仁川署保安課に巫女横行の投書があるので、同署では轄内の巫女の多い花平里、萬石町から巫女十三名を呼び出し嚴重說諭すると同時に巫女の轉業について相當斡旋を擔ふことになつた

仁川飲食物檢查

【仁川】愈よ行樂シーズンが近づいて酒と飲食物の世の中になるが月尾島にズラリと飲食店が軒を並べるのも春の一點景で飲食物の行商人の氾濫—仁川署では春の衞生第一陣としてこれら清凉飲食物の一齊檢査を實施傳染病豫防と大衆衞生に力を注ぐことになつた

蔚山郷軍評議會

【蔚山】蔚山在郷軍人分會では五日午後七時から警察署演武場で評議會を開催、十一年度豫算、十一年度行事計畫、名譽會員の推薦、標的度の建築等を審議可決、引續き小田分會長は料亭初音に出席者を招待し懇勞の盛宴を開いた

受難の格下角ヲ米
品種改良で信用取り戻し
慶北の對策方針實情視察で決定
慶南側と協力して具體化

【大邱】慶尚南北兩道に大きな波紋を投げた角ヲ米の格下げ問題の原因は現在の水稻栽培品種の穀良都の嗜好が内地需要先で減つたといふにあるらしいので慶北道では去る三月來淵農務部長はじめ農事技術員が内地主要米産地に出張して視察中であつたが六日歸任した、右視察によつて嗜好問題に需要狀況が詳細判明しこれが産米改良の恒久策を講ずることになつた即ち穀良都の現有面積を適當に保持し酒米としての價値を高めるべく品種の改善、質の向上を圖る▲穀良都の作付が減少するのでこれらの耕地に南鮮六○號及び一○○號を作付して内地嗜好に適させる▲側記の穀良都に更る品種で土地の狀況その他の條件でうまく行かぬ所は自銀坊主を作付する▲これらの小粒改良事業品種については或は角ヲ米等とかその他適當な種をつけて標識を別にする、等の腹案をたて差しあたりの對策として格下げに對抗する手段方法を先決問題とし十日釜山で開かれる慶南北角ヲ米品種改良打合會で與議案を協議し來る七月の第二回京島市場の格付けに對處することになつた

大邱測候所新築
堂々五層樓の科學殿堂
無電も近所に移轉

【大邱】測候所移轉については府との豫定地も決定したが移轉敷地は飛行場に對する航空無電施設も考慮されて東村町の新岩洞高地に五階建の堂々たるものが建築される計劃で設計を進めてゐるが、敷地には既に去る二日記念植樹も行はれ、豫算も五萬二千餘圓を計上されてをり、四月下旬に公入札に附し九月までには竣工する見込みとなつてゐる、なほ無電局も工費約四萬四千圓を以つて同街道觀洋橋方面高地に新築される筈である

大邱の下水掃除

【大邱】今春は寒さ長引き府内外の街路面に下水溝の掃除行屆かず冷たい陽光當局のやうな惡を抱かしめる處が多く解氷期と共に蠅にも近く入るので大邱署では率先して八日から十二日まで一齊に全府に對し掃除督勵を行ひ明朗大邱の現出に努めることになつた

簡保受健診增加

【釜山】釜山、大邱及木浦遞信分掌局管内郵便局に於ける十年度中の簡易保險加入者の健康相談取扱ひは左記の通で木浦遞信管内所の開所は昨年十月まだ日淺きに拘らず漸次利用者が增加し同所も近くレントゲン檢査の事務を取扱ふことになつてゐる

釜山一萬八千四百八十人▲大邱一萬四千七百八十人▲木浦一千三百七十六人

鐘紡工場惜別宴

【永登浦】鐘紡京城工場では六日午後六時から元邑職員、邑會議員府擔官員、郡職員を霞方に招待し惜別宴を張つた

馬山の簡保好績

【馬山】馬山局では一日から簡易保險勸誘に、局員總動員の猛運動振りであるが、その結果は現在百口を突破し、好成績を示してゐる、勿論これは局員の奮鬪の成果でもあるが、一面、一般府民の簡易保險に對する認識と理解が徹底しつゝあるを喜ぶべき現象である

統營の農振計定

【統營】郡では九日から管内各邑面勸業主任を招集し、農村振興上の事務打合會を開く一方、十一日は各邑面評議會に共進會豫算提出擧行の筈

養豚に力瘤
安東慶州に種豚場
慶北消の副業獎勵

【大邱】慶北道では金産業部長の非常な熱意に據へ經營も小さく飼料も多額を要する割に收益が少い朝鮮豚に出し遂に農家の副業として適當なものであるといふところから案出されたもので十一年度はまづ農事試驗場で洋種と支那種とを交配させて得た雜種を飼育する外安東、慶州の二ケ所に新に種豚場を設け（現在金泉に一ケ所あるのみ）郡農會の事業として獎勵せしむべく目下道當局で計畫を進めてゐる

始興農振
指導班
講習日割決定

【永登浦】始興郡では郡下農村生活の農民に少しでも安樂な生活を圖るため三月に更生部落指導班を組織委員を持つて組織し、四月、七月、十月、一月の四期に分定したが、今度は實行事業として生活改善の更生部落講習會と講話會を開催することになり、午前は講話午後は講習會を左の日定で各班が出張することになつた

（所員仕者）
▲第一班 二瀨常署長、小宮郡守
▲第二班 長澤内務主任、小野理事、松本
▲第三班 奧田理事、李淵哲、三宅屬務主任
（班出張日割）
▲第一班 秀岩面、君子面
▲第二班 東面、西面、西二面
▲第三班 新東面、果川面
（講習と講話の日割）
▲八日、九日 秀岩面訪花、新東面 城後▲十日、十一日 新東面岩山▲十一日、十二日 君子面大祖▲十三日、十四日 東面忠勳府、果面花倉、西面德岸、果川面元基洞、秀岩面坪村、君村▲十五日、十六日 西面貢樹洞、果川面陵内、南面瓶底、西二面東浦、東面中九老、東面下九老

慶州固城兩電
興電に合併
何れも總會で議決
ちかく安東も決定

【大邱】去る一日の總會で慶州、固城兩電氣會社の大興電氣合併を決議されたが、安東電氣會社でも來る十五日株主總會を開き合併決議をすることになつたので大興電氣會社はこれで資本金五百卅二萬圓になる譯である

新興街の謳春—永登浦町風景—

此一"錢"の奉仕
大田國防義會が海軍記念日に
Z旗十萬枚を頒布
不朽の名信號の意義を高揚

【大田】回顧すれば明治三十八年五月二十七日日本海に於て日露兩艦隊が兩國の運命をこの一戰に決せんとして砲火一閃、世界有史以來未曾有の大海戰の幕が將に切つて落されんとする午後一時五十五分旗艦三笠の檣頭高く揚つたZ信號旗即ち「皇國の興廢此の一戰に在り各員一層奮勵努力せよ」の名信號は年とともに輝きを増し一讀忽ち血湧き肉躍る概がある、我國がこの大海戰に曠古の大捷を博し一躍世界的地位を贏ち得た所以のものは實より畏き御稜威と直接此一戰に參加した幾多忠勇將士の勇戰苦鬪の賜であるとゝもに半面愛國の至情に燃ゆる銃後の國民が打つて一丸となり克く後援の誠を竭した結果でもある、大田國防義會では本年第卅一回の光輝ある海軍記念日を迎へるに當り先輩將士の偉勳を偲び感謝報國の念を喚起し同時に堅實なる愛國精神の培養と國防觀念の認識に努むべく五月廿七日の記念當日各種の行事を催すと共に意義あるZ旗の普及を企圖し優美な旗章（紙製）十萬枚を作製して普く道内に頒布することゝなつたが實價は金一錢（此の一錢に因み）である

春窮の祟り
人夫は砂防へ走り
清懷線工事は遲延

【清州】多年の懸案であつた清州懷仁間道路改修工事は客秋以來、關係民の夫役に依り着手され全路線の約五、六割の改修を終へ殘部は愈々工事を施工を七日から清州郡加德面管内に延びたが、恰も春窮期でもあるので出役困難を來す一方同面では目下砂防工事中であるため勞銀を得られる砂防の方に人夫が走り同道路改修工事は遲々として進捗しない模樣である

諸稅自納運動
大邱府で實行

【大邱】府稅務課では昨年度の稅徵收に斷手自納運動を實施して好績を收めたが更に新年度と共に納稅觀念の涵養に努め自納運動を强化すべく方針をたて準備を進めてゐる、以下佐能稅務課長の話

從來の期限納入が思はしく行かぬのをみると期日を忘れてゐる者が多いので今年は自納運動は勿論期限内納入に全力を注ぎたいと思ふ、かの差押財産の運搬赤車に對しては市内の非難も聞くがこの出動は已むなくやつてゐるので未納者に對し强制力を用ひるのが本意でない、しかし出來るだけ赤車出動は少くし掃したいのが念願だからかくなる以前に徹底的に徵收に力をつくしたいと考へ今年はこの方針で進むつもりだ

大邱牧場の乳牛改良

【大邱】府内大鳳町に約四萬坪の牧場と飼育牛七十餘頭を有して優秀牛乳を配給してゐる大邱牧場主小西裕氏は今回農林省が一頭四萬八千圓を投じて品種改良のため輸入したホルスタイン種、父ヰーブリリーコランサー、デーリーメートー號、母チエルリーベルアブーチス號の種牡牛サーブリリーチエルリーアーチス號（昭和九年九月生）を移入して大いに品種改良につとめてゐる

農村婦人指導
始興郡に囑託

【永登浦】一昨報、始興郡明農會では農村婦人の生活改善指導員の費としてその基金を郡郷校財産に寄附したが、郡社會係では四月一日から婦人囑託を置くことになり長湍郡の金命女女史を任命した同女史は水原公普校を卒業後京城淑明女高普、水原蠶業所、京城中央試驗所を出で平北地方産業技手を勤めた人

江華島の盜電
違反廿餘件 全部を告發

【江華】京電出張所では去月二十日邑内全般に亘つて盜電調査を行つたところ二十餘件の違反を發見し、全部告發したが、これを受理した江華署では目下嚴重取調べ中

仁川高小校
新築起工式

【仁川】本年度新築に決定した寺町高等小學校は五月一日起工式を擧行して直ちに工事に着手し十月下旬竣工の豫定であるがその間一部は中學校と仁川小學校で授業を行ふことになつてゐる

傳染病豫防
馬山署大童

【馬山】署管内の傳染病患者は一月から現在まで僅か十名足らずであるが、これから春にかけて傳染病發生期なので未然防止を期して豫防陣を固めてゐる

おめでた

【大邱】頌新民報記者李衍商君は今回李石亭氏の令妹壽姬孃と結婚十二日午後一時から公會堂で擧式の筈

人の動き

▲安忠北參與官 八日發十二日まで忠州、堤川郡へ
▲齋藤清州法院支廳檢事 七日公州へ出張
▲小栗同州公普校長 七日午前十一時五十分六郎着任
▲仁井田六郎南山公普校長 同午後二時卅二分着任
▲山田大郎旭町公普校長 同午後四時十二分着任
▲李府山郡守 五日釜山へ
▲吉田蔚山郡内務主任 同上
▲湖佐永登浦普校訓導 八日新任挨拶のため本社永登浦支局來訪
▲玄鎮男女史 同上
▲金秀卿元永登浦普校訓導 忠南唐津公普校に榮轉同上
▲李鶴秀氏（元北面長）同上退任挨拶
▲金龍顯氏（東川普校訓導）同上
▲木村芳郎氏（仁川公立商業學校長）八日本社仁川支局へ就任挨拶
▲大平久松氏（仁川漁業組合理事）同上

男子の—
勇氣腦力の源泉たる
生殖腺ホルモンは
性器の强健發育により 豐富に自給自足される

燈火 を見よ、火は燈心の先端に燃えて居るが燈心の纖維は、血の通ふが如く、油壺から間斷なく油を吸ひ送つて居る、火が燃えて光明を放つのは、腦が働らいて知覺を發揮するのと同じことで、腦は生殖腺を **油壺** とし、生殖腺から内分泌さるゝ、**ホルモン**の供給を受けて働らいて居る、それで、生殖腺**ホルモン**の内分泌が乏しいと、油壺の油が涸れて燈火が心細くなる樣に、元氣が衰へ腦力が鈍くなり、生存競爭の劇しい世の中の、悲慘なる落伍者となるの外はない、さりとて外から動物**ホルモン**の如きものを **注射** したり服用したりしても、それは空腹時に飯を食たやうには效かない、自體の生殖腺から天然自然に活性**ホルモン**が十二分に内分泌されなくてはいけない、それで生○器の **發育** 不全機能障害の健全發育を圖ることは人生の幸福を伴ふする爲めばかりでなく、處世成功上ヨリ重大なる問題であるが、劃時代的嶄新なる物理療法の巧妙を極めたる世界的發明品たる日獨佛專賣特許**ホリツク眞空水治器**は形は小さくて **輕便** であるが、效力は大きく、一日一回一回約十分間づゝ、自分で秘密簡易に、生○器へ直接使用して物理療法を行ふと、目前に眞空吸引力を起して、生○器に新鮮なる血液が流集して、組織を擴張し、發育力を喚起して、その結果が**メートル**へ現はれ、同時に **理學**的**エンツンデユング**作用を發生して、性神經の衰弱を復活に導びき、不自然行爲、過○の害、遺○、夢○、早○、陰○、機能障害を回復せしめ、發小、彎曲も健全發育せしむるの效あり、生殖器能が健全になると、人生の幸福に滿足を得る上に、男子の特徵たる勇氣腦力の **發源** たる生殖腺**ホルモン**の内分泌も豐富になるので、腦力記憶力を增進し、潑溂たる元氣が緊張し、日常の氣分まで快活になり、人生が明るくなるので、回復者の好評日に高し

早速實驗して男子の資格完成に努力し洋々として春の海の如く多望なる前途に船出せよ。

日獨佛專賣特許
醫學博士五十餘氏實驗推奬
博覽會名譽金牌受領
登錄商標
◇ホリツク眞空水治器 金五圓 送料 內地二十五錢 植民地九十五錢
◎代金引換小包は各送料十五錢增

包莖 一切切らずに、自分で秘密に成形する
登錄商標 ホリツク包莖安全器 金四圓 送料 內地十五錢 植民地四十錢
=說明書添付= 匿名で發送

◎**僞物**（にせもの） 效果不完全のマギラはしき模造品ニセ物あり、必ずホリツクの商標あるホリツク眞空水治器をお求めあれ。

◇**無料進呈**（非賣品）**圖入說明書**
强化の秘術、神秘的新知識を簡明的に網羅し、本器の內容を詳しく說明し、殊に生○器弱小男子の深刻なる悲哀の事實…滿悦を得たる感謝實驗文も多數載つて居る是非御一讀あれ、匿名御安心の上**ハガキ**で御照會下さい。全部無料で送呈す。

東京市芝區神谷町六〇
合資會社 東京 新療法研究所
電話芝（43）一四一二・三番 振替東京 七七三九番

胃腸榮養 錠劑 わかもと

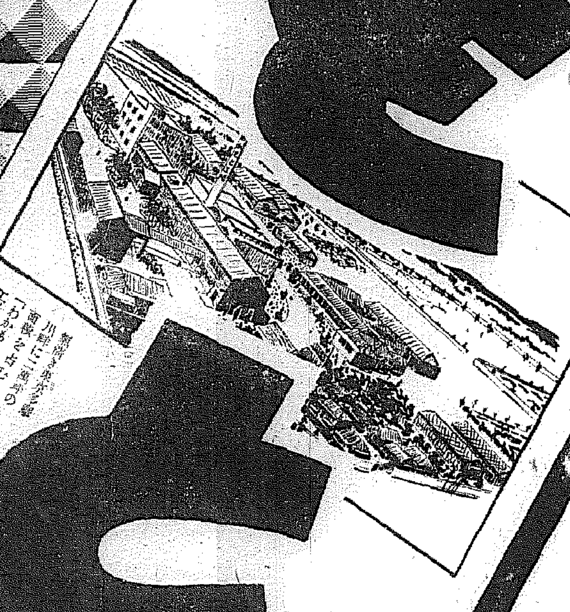

【適應症】

慢性衰弱症　肺炎・肺結核・腸結核・肋膜炎・カリエス・貧血・脚氣・神經衰弱

胃腸諸病　胃腸カタル・胃酸過多症・胃アトニー・胃擴張・胃潰瘍・食慾不振・便秘

虛弱乳幼兒　消化不良・綠便・粘便・虛弱人工榮養兒・腸カタル

姙産婦衰弱　つはり・産前産後の衰弱・乳汁分泌不足

疲勞老衰　中年期衰弱・早老・スポーツ・勞働・エネルギー補給

代用藥無し!

『錠劑わかもと』は數十種を算するヘーフェ菌(酵母菌、麥酒酵母菌を除し)の中、もつとも醫藥的價値に富む優秀なる特種の菌種を、特許方法により變種化せるものにして、その主劑は日本藥局方『藥用酵母』試驗に合格せるのみならず、白米食に缺乏するビタミンB1B2の含有量はあらゆる生物を通じて第一なる有名品なり、數十種の類似品あり『錠劑わかもと』名に御注意の事。

胃腸の働きを自ら強める

健全な胃

の働きは胃壁から分泌する種々の消化酵素で食物を化學的に分解する作用と、胃腸の機械的な收縮運動で酵素の分解作用(こなすこと)を助け、食物を腸の方へ送る作用の二つに區別されます。消化酵素はきはめて微量で、よく何千倍もの食物を分解し、養分として腸から吸收出來る樣な殘に變へるので、外では到底實驗出來ぬ程複雜精妙な働きであります。

病的な胃

は暴飲暴食による過度の刺戟や、偏食(好きな物許り喰べる)による同一刺戟が續くと、胃腸の細胞が衰弱疲勞して酵素の化學作用や胃腸の機械作用が衰へてゐるものです。從來はこの二つの作用を全く別ものと見て化學作用が衰へるとヂアスターゼの樣な酵素劑を服んで補ひ、機械作用が衰へると、苦味劑の樣な刺戟劑で胃腸を鼓舞したものです。

最新の醫學

ではこの二つの作用は決して別ものでなく、分泌した消化液の刺戟で胃腸の運動が起り、胃壁の運動で分泌が促進されるといふ風に互に關連して行はれるものだといふことがわかつて、胃の病氣はどちらにしても、胃壁の細胞が衰弱疲勞した結果であるから、この衰弱細胞に力を與へて更生させれば、病氣は治癒するといふ點に着目される樣になりました。

進んだ藥理

活性ヘーフェ菌劑『錠劑わかもと』は、ヂアスターゼ(澱粉消化素)プロテアーゼ(蛋白消化素)リパーゼ(脂肪消化素)ラープ(凝乳酵素)其他十數種の消化酵素を含んでゐますが、單なる酵素劑ではなく、更に進んでビタミン、ホルモン、アミノ酸等の幾多貴重成分を含み、その協力で衰弱してゐる細胞に活力を與へ、これを更生させてその本來の機能を恢復する細胞原形質賦活作用を具へた病原治療藥であります。

健全な腸

の働きは、胃で消化された食物を更に完全に消化してその中の養分を吸收すると同時に、腸管の蠕動(虫の匍ふ樣にのび縮みする)運動で食物を次第に下方に送る作用であります。即ち十二指腸や小腸から酵素、ホルモンを出して化學的に分解し、小腸粘膜に密生する絨毛(細い毛管)や大腸粘膜から、養分を血液、淋巴液中に吸收する働きと、殘渣(糞便)を大腸壁から分泌する水分と一緒に體外に出す働きで有ます。

腸の病氣

は下痢、便秘、異常醱酵の三つの形で現はれますが、病理から見れば腸管の運動が衰弱あるひは亢進し、また腸壁から分泌する酵素、ホルモン、水分が不足あるひは過多となるからで、異常醱酵は大腸內の黴菌が起すのですが、これとて大腸內の運動や分泌が衰へて、糞便が滯るのが原因ですから、結局腸壁細胞の衰弱、機能異常といふことになります。

從來の療法

では亢進の場合には痲痺的藥物で抑へ、衰退の場合には下劑の樣な刺戟的藥物で亢進させ、異常醱酵には乳酸菌劑で大腸內の細菌を退治するといふ方法が專ら行はれて來ました。此に對して最近では、病氣を症狀だけで見ることは誤りで、腸壁細胞の衰弱が種々の症狀の原因であるから、これを强めて細胞を更生させれば、異常機能も正常に還ることがわかつて來ました。

腸の自力更生

つまり從來の療法が藥の力を借りて一時腸の働きを代つてやるといふ方法であつたのを、最も進んだ病原治療藥『錠劑わかもと』では、腸の組織細胞に力を與へ腸自身の力でその働きを取返すのでありますから、副作用(他の病氣が出る)や習慣性(くせになる)の惧れもなく、連用すれば益々腸を丈夫にし、しかも乳酸菌劑等よりも一層强力な整腸殺菌の作用をも發揮するといふ特長があります。

藥價低廉　錠劑三〇〇錠　一圓六十錢

三百錠は大人は廿五日量・十歲前後の兒童には約四十日量・五歲前後は六十日量・三歲前後は百日量に當る

株式會社わかもと本舖　榮養と育兒の會

東京市芝區公園大門際・振替東京一七〇〇〇番・電話芝代表一七一五番

雨、風を誘ふて來る（京城鮮銀前で）

雨

三日が雨、四日、五日とお天氣が續いて六日が雨、おといひは雲拔よく晴れ渡つたと思つたのも束の間、きのふはまたも朝からしとしとゝ降る、いくら雅情のある春雨でも、かう降り續かれてはクサつてしまふ、しかしこの雨は風さへ誘ふて八日の京城全市をくさらせた、測候所のお見たてではまだけふ九日のお晝まで續くだらうが、午後からは曇り勝ちながら風も落ち、春衣に浸みこむうすら寒さも和らぐことでせう、と

恐ろしや天然痘 全鮮に續發の徴

すでに患者は八百名

京畿道江華島兩寺面鎭山里の柳本和子(二)同順姫(二)張渉々(二)の三名は五日から發病、江華署の檢診の結果いづれも天然痘と決定、附近一帶の大消毒と臨時種痘を行つた、これで京畿道內には去る三月廿五日から十名の患者が發生したが全鮮的にも本年は天然痘の流行する傾向がある、本府衞生課の調べによると本年一月から三月末の全鮮の患者數は七百九十六名で昨年同期は五百十六名で二百八十名の增加を示してゐる

海軍協會慶南支部近く誕生

時局認識と海軍に對しこの認識を高揚して昨春誕生せる海軍協會朝鮮本部は元山、仁川兩支部の活動を契機に、逐次全鮮主要都市に設置を呼びかけ釜山、平壤、新義州、羅南、清津等何れも海と緣故深き都市では目下各々支部開設の準備を進めつゝあり、殊に釜山に於ては慶南道內を打つて一丸とし慶南支部として今月下旬本部長今井田政務總監臨場の下に發會式を擧げる準備を整へてゐたが、今井田總監は特別議會に出席のため臨場不可能なので更に同支部の準備期間を延長、內容を充實し議會終了後六月上旬を期し半島の先驅として一般民衆に向つて海軍思想の普及指導に適應することゝなり、同支部の發會式に於ても各海港都市に支部結成をなすべく期待されてゐる

よう こそ 關屋さん◇

「リリツク・ソプラノ・コロラチユーラ」の名手關屋敏子孃は八日午後入城、直に同行の父關屋衣之介氏、ピアノ伴奏の宮崎富子さんと共に本社を訪れ朝鮮ホテルに投じた、九日夜七時半から京城府民館で開かれる本社主催の獨唱會に出演する（寫眞は右から關屋敏子孃、父關屋衣之介氏、宮崎富子さん）

六千圓の大詐欺

二百萬圓の會社を造るとて 京城で富豪をだます

最近京城府內には二百萬圓の株式會社を創立するから出資してくれと名士、富豪の間を立廻り、申込金を詐取して歩く男があると所轄署員が探知し內査中、大阪府德山町六五四李根卷(三)假名がある三月一日社稷町某旅館に根城を構へ京城樓上町富豪金某氏を訪ね說いて、自分は目下鍾路二丁目に資本金二百萬圓の會社を組織するが有利であるから出資しないかとすゝめかりのせあげて二千圓を詐込ませ金六千圓を詐取、姿を晦ました事件が露見したので、同署では假京某旅館に嚴重搜査中、七日夜府內某旅館に潛伏してゐる李を發見取調べの結果、二百萬圓の會社創立とは大嘘と判つた、被害者多數ある模樣で引續き取調べ中

永田事件の公判 近くやり直し

判士長ら更迭して

【東京電話】相澤中佐に係る第一師團軍法會議は二・二六事件勃發により休廷十五日以上となつたので、軍法會議法により更新されることになつたが、偶々佐藤裁判長陸軍少將が裁判官として免官の處分を受け待命となつたので、新たにその後任として騎兵第二旅團長內藤少將が裁判長に補せられた外、次席判士に騎兵大佐（野砲第一聯隊長）以下判士として立石谷太郎輜重兵大佐（輜重第一大隊長）畠山政之丞步兵大佐（東京工業學校配屬）若松平治步兵中佐（本鄕聯隊區司令部員）が任命され、右の外杉原法務官、島田檢察官は前回通り引續き本問題の處理に當ることになり、本月に入つて既に兩三回の打合會を開催した結果、二・二六事件關係の軍法會議とは別に審理を進めることになり愈近く開廷する模樣であるが、前回通り公開するや、非公開とするやは未だ決定してゐない

中旬の荷動き 昨年の二倍か

鐵道局四月中旬の荷動き狀況は、昨年來低調だつた米の出貨が昨年

今夜七時半から府民館へ 關屋敏子孃の獨唱會

會員券は會場入口でも發賣します

主催 京城日報社

歩兵七十九聯隊 十八日軍旗祭

龍山步兵第七十九聯隊では來る十八日午前十一時から第廿一回軍旗拜受記念式典を擧行

四百餘圓在中の 折蟇口を拾ふ

正直な運轉手の屆出

八日午後六時半京城元町二丁目八千代タクシー運轉手宋平順さん(三)がお客を西界町に送つての歸途京電バス車庫前の鋪道路に折り蟇口が落ちてゐるのを發見、拾ひ上げて開けて見ると紙幣が四百八圓はいつてゐた、仰天して直ちに龍山署へ屆出たが落し主は判らない

ステップは狂ふ

雨風の京城各所に交通禍

霧雨さへ降つて降り注ぐ春雨にやつと春日和を迎へて喜んだ京城府民は不快な氣持に逆戻り、八日正午以來の京城府內には霧雨に傘をはねられるもの、自動車に泥をはねられて苦い顏をする人等々一般府民はすつかりくさつた、しかも夜になるにつれて交通戰線は增し、霧雨に傘を奪はれまいとしてこれをしつかり支へ前方の見とほしがつかぬ通行人と雨でステップの狂つた自動車、自轉車との衝突事故が頻りに起つた

◇

八日午後六時頃京城府生町官舎晩部二年生福島輝男君(一)は京子町八一先で京城通義町三五番朝鮮八君の自轉車と衝突、全治一週間の負傷

◇

京城勸農町八一朴新月女さん(二)七は八日夜八時頃京城臥龍町一二九先で京城光化門タクシー京九〇八五號（運轉手廣嶺王女）と衝突、附近の病院で手當中だが重態である

◇

京城府外東蠶島里鄕娃女さん(二)は八日午後六時二十分頃西鷺島驛で汽動車にはねられ、府立の病院で手當してゐるが出血多く生命危篤

◇

八日午後七時半頃京城橋北町一〇一先で韓洞町一六二李貞雲(三)君が醉拂つて軌道上を步いてゐて驛東行電車に觸れ顏面その他に治療二週間の傷を負ふた

崖が崩れて 家が潰れる 四名は即死

【鹿兒島電話】八日午前九時頃鹿兒島市川上町農業慈眼寺三方盛の高さ五間の崖が、前夜來の雨の爲め崩壞して家を潰し、一家族六名下敷となり、妹和子(三)と兄常吉(三)は救はれたが他の四名は即死した

春の大掃除

傳染病シーズンを前に控へて京城本町署では南部衞生組合聯合會とタイアップして十三（若草町から西）十四（南町から東）の兩日に亘り春季の大掃除を行ふことになつた

帝國教育會が 教育國策へ

實現運動に乘出す

【東京電話】全國教育家の意思を代表する帝國教育會では、教育國策に向つて乘り出すことになり、七日夜開かれた同會調査部會で之が具體策を決定し近く理事會にかけた上、首腦部は平生新文相と會見し、その實現方を要望することになつた、その內容は

一、教育國策決定のため有力なる審議機關を設けること
一、義務教育を八ヶ年に延長し國民の人格智能の向上を圖り社會事象に對する正當なる判斷力を涵養することに努めること
一、教員給を全額國庫負擔とし教員給料不拂ひを絶無たらしめること
一、教員の素質を優良ならしめ市町村の使用人の如き感を除去し獨立せる人格としての觀念を養ふこと

更に學制の改善、教員養成機關の擴充改善についても文部省を促してゐる

滿洲國から 珍客ご入來

京城の文化に驚く

滿洲國では日滿親善と日本の商工業その他を認識させるため各省から視察團を日本に派遣するやう計畫中であるが、八日午前十一時十五分着列車で奉天の濱江省日本商工視察團一行廿五名が入城、京城府內を大急ぎで視察、商工館で開いた商工會議所主催の午餐會に臨み午後二時十五分發內地に向つた、一行は團長濱江省公署實業廳工商科長傅連彥氏をはじめ省內各縣の財務局長、商會長、內務局長、農會長、縉紳村々長らで、先づ京城の文化に一驚、憧れの日本に非常な期待をかけてゐた

健康朝鮮めざして 結核豫防デー

五月廿六、七、八の三日間 全鮮的に街頭猛運動

健康朝鮮を目指し今井田政務總監を會長として七日誕生した朝鮮結核豫防協會が主催となり、總督府、軍司令部が後援となつた朝鮮で始めての結核豫防デーを來る五月廿六、七、八の三日間實施、協會幹部は十萬枚のビラや宣傳ポスターを持つて街頭に進出、結核豫防思想の普及運動を起すことになつた、なほ各道では道結核豫防協會が生れ、朝鮮結核豫防協會とタイアップして結核病退治に乘り出すことになつた

照勢丸活躍し 乘組員を救ふ

八日鹿兒島へ歸港

【鹿兒島電話】鹿兒島縣大島郡十島村黑島南東十浬の地點において遭難したスコットランド丸救助のため、七日午前九時鹿兒島を出發した照勢丸は、その後荒天のため連絡全く杜絶し、二十時間を經過するもその消息は全く判明せず、スコットランド丸乘組員全員の安否は絶望視されてゐたが、八日朝六時照勢丸から鹿兒島無電局に達した無電によれば、照勢丸は七日午後七時黑島に船長以下船員兩名を殘し、他の乘組員二十七名を救助、八日午前十時鹿兒島に歸港することゝなつた

永登浦に 浸水家屋

六十戸に及ぶ

【永登浦電話】三日、六日、八日の降雨に八日午後からの交雨、永登浦町は各所に床下浸水をみるにいたつた、午後五時南町新村一帶の道路は杜絶された、なほ金浦、永登浦間も同樣交通杜絶した

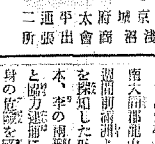

HAPPY
ハッピーカメラ
お値も易しく
大名刺判 五五圓から六五圓まで（各地寫眞機店にあり）
京城府太平通二 淺沼商會出張所

腐つた飲料水 堂々と店に並ぶ

鍾路署嚴重に取締る

花時と傳染病季節を一緒に控へて京城鍾路署衞生係では豫防に萬全を期するため、既報の如く管內一齊に不良飲料水を取調べたところ意外の多數に驚き更に飲食物全般に亙つて一齊檢査を行つた結果、これも生菓子、正宗、ビール、サイダー、ウイスキー、罐詰等の腐敗したものを堂々と店頭に陳列してあり、百五十餘點を押收しビックリして直に押收した、一方管內各商店の食料品を更に嚴重檢査を行ひ不良品を發見した時は嚴重處罰して防疫に萬全を期する事になつたが一般府民も食料品購入の際は特に注意して欲しいと言つてゐる

京仁間に水溜り

トラック運轉休止

京畿道警察部に達した情報によれば京仁街道富平、素砂間は雨のために工事中の箇所に水溜りが出來て交通杜絶、このためにトラックの土幕四十戸と隣町五三九番地の廿戸は床下浸水、京城府外鍾ケ瀨附近の道路は濁水に阻まれて交通杜絶した、永登浦署では萬一に備へるために警戒をしてゐる

米國の風禍

死者四百餘名

【ワシントン七日同盟】アメリカ赤十字社發表によれば、七日中央諸州を襲つた颶風は旋風名物のアメリカでも稀有の猛烈さで死者四百二十九名に上り、建物其他の損害は頗る甚大と見られる

兩手に拳銃 瞬間の捕物

勇敢な兩巡査

【平壤電話】昭和八年勞働者を殺し、當局の手を逃れ行方をくらましてゐた平北龜城郡岐洞面生れ平南大同郡龍山面崔仲民(三)が、一週間前滿洲より歸宅してゐることを探知した平壤署では、直ちに山本、李の兩刑事を派し、大同署員と協力逮捕に向はしめた處、崔は身の危險を感じブローニングピストルを兩手に持ち、アワヤ引金をひかんとしたので、李刑事は身を挺して崔に組付き、その隙に山本刑事は背後より首を締め、大格鬪の末同一時二十分やうやく逮捕した、身柄は、大同署に送りピストルの出所など目下取調べ中であるが近來にない大捕物であるらしい

暴徒橋を壞し 列車墜落す

死者約五十名

【ヴエラクルーズ七日同盟】ヴエラクルーズ・メキシコシチー間の鐵道溪谷バランカ、グランチ鐵橋は、六日夜暴徒のため破壞され、折柄同地點に差かゝつた夜行列車は恐しい轟然たる響きを殘し深淵內に墜落、死者約五十名を出し、同鐵橋は峽谷と化した、列車後部は辛ひ墜落を免れたが、重傷者數知れぬ狀態である

才代表決定の 拳鬪最終戰

李奎映君入選

【東京電話】ベルリンオリンピック參加代表最終決定兼全日本選手權大會は八日午後六時半より日比谷公會堂に於て擧行、來朝中のオリンピツク委員會々長バイエ・ラツール伯來場して挨拶を述べ、選手入場式に次いで試合は同七時半より開始された、成績左の如し

▲フライ級 中野千代人（仙台）判定金孝中（朝鮮奬闘）敵長一回
▲バンタム級 橋岡俊平（法政）判定牛島修正（OAB）
▲フエザー級 宮崎佐治郎（池クラブ）判定鶴岡勝雄（日大O・B）
▲ライト級 永松英吉（明大）判定崔龍德（朝鮮青年拳鬪クラブ）
▲ウエルタ級 李奎映（朝鮮拳鬪）打倒仲田安雄（關學）

けふの天氣 北西の風、雨後晴れ

三木ピアノ
三木オルガン
ピアノ印ハーモニカ新發賣
小型ピアノ 百五十円
堅型 四百五十円以上
平台 九百五十円以上
オルガン 廿八円以上
特約店 鮮一樂器店 京城府鍾路二丁目 電光化門五七七
カタログ進呈

御入學御卒業の御祝に
三木樂器店 大阪東區北久寶寺 支店 東京神田市元町

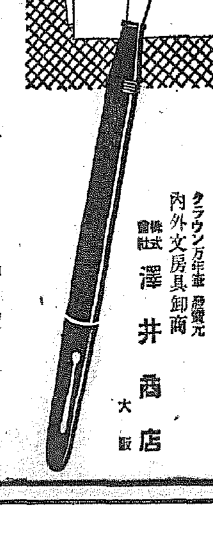

運筆爽快 價格低廉
クラウン万年筆
クラウン万年筆發賣元 內外文房具卸商 株式會社 澤井商店 大阪

日本一 不二わた
天使綿 天使絹綿

皮膚 チャージ
◎頭・手足のアレ
◎指間水虫・股間いんきん
ムズカユキ皮膚病
水虫、たむし、いんきん、ニキビ吹出物、顏面手足のアレ、毒虫螫、蚊、南京虫の害に是非一度を 汚れず痛まず深部に滲透療法
定價 卅錢、五十錢、一圓 二圓、三圓、五圓
東京神田花房町 山崎帝國堂

鼻の病には オヲハヤシ 大林鼻專門藥 定價 三〇 五〇

本 古本
新本古書大特價地方目錄進呈
高價買入御報參上
書籍雜誌は何でもあります
京城府明治町二 電本三三三七番 金剛堂書店

巡查
內地及植民地の巡查志願者は本會發行の巡查受驗講座を必讀せられよ ハガキで申込次第本會規則及全國試驗日割表無代進呈す
東京市 日本警務學會

産婦人科（入院隨意）
醫學博士 橋本吉藏
京城府岡崎町七 電龍山五八〇番

桃屋の花らつきょう

建築
謝恩無代進呈 東京市淀橋區 帝國建築協會
十二、三、四

一萬圓利殖
誰方もすぐお申込あれ案內書急送
東京日本橋寺撮町清水ビル 大東社

公告
當社株式第二回拂込壹株ニ付キ金拾五圓也ヲ來ル昭和十一年四月貳十五日迄ニ當社宛御拂込相成度若シ同期日迄ニ拂込無之場合ハ株主タル一切ノ權利ヲ喪失セラルヘク此段公告候
東洋藥品株式會社

株券喪失公告
右株券自第參〇壹六號至第參〇貳五號安田翼子名義喪失ニ付向フ三十日間ニ異議申出ナキ時ハ無効トス
金剛山電氣鐵道株式會社

謝類燒御見舞
塚田運送店 黃金町六丁目 電本四六七番

淋疾 黴毒
（梅性淋・淋菌感染）理學的療法科新設（血液檢査依頼に應ず）
黃金町二丁目（三井物産橫入）塩井醫院 電本三〇七〇

京日案內
五號活字十五字詰一回五行一圓五十錢 匿名は一回每に五十錢增 料金は前納の事 但試驗廣告に限り特に當局にて掲載す

女中（一名至急入用）
京城府黃金町四丁目 大和屋旅館本店 電話本局一九八六番

子守 入用 內地人十四、五歲、正直、子供好きの者
竹添町二ノ六九（電光九二一）諸橋

産婆 生徒募集
六ケ月卒業 四月十日開始
京城水標町五五 電本六二〇七番 朝鮮產婆學講習所

恩給
利用者の安全は第一位信用のある店を選び立證受る事であります
京城吉野町一ノ九一 電本六九一番

內地
入店員採用 外交に適するもの中等程度の者 履歷書携帶本人來談の事
京城本町二丁目 城通助具商會

電話
交換手一名至急採用 經驗ある廿歲迄の內地人希望の方は履歷書御持參の事
南大門通二ノ五 三菱商事會社京城支店

看護
婦見習入用 希望者は履歷書携帶來談あり
本町一丁目九三 電本一五二四 荒川醫院

特別案內
料金不要 電氣治療講習會
一色電氣醫學會員和田榮平 京城本町二ノ七九（丸榮服店南入）

◎採用外務社員
府內に精通せる二十五歲以上四十五歲迄の內地人 希望者は履歷書携帶本人來談あり 但し保證人を要す
京城府水標町貳丁目二十五番地 共濟無盡株式會社

本紙萬號記念三千圓懸賞一等當選　禁無斷上演映畫

人生謳歌（117）

森岡多作　寺本忠雄畫

幸と不幸（八）

『智美ちやん、今日休んぢやどう？……』

健次がさう言つてくれたのを幸ひに、智美は其の日は會社へ行かなかつた。

（あれと此れ）

智美は昨夜から考へてゐた、持つて出る物を頭の中でもう一度點檢した。智美が東京へ來た時のやうに、あまり荷物は持たないことにした。

「山のお金、あなたにあげとくわ！」

「どうして急にそんなことを言ふの？」

『仏持つて歩くと、落てたり掏られたりするぢやないの。だから貴郎にあげとくわ。私、其のうち四十圓だけ藏いとくわ。』

（四は死に通じて悪いけど）

智美はさう思つたが少しでも多く健次に殘しておきたかつた。

（もう四時間）

（もう三時間）

時計は智美の心も知らぬ顏に、容赦もなく時を刻んで行つた。

「あツ、十時だ。僕は治療に行つてこう。」

「貴郎！一人で行つて大丈夫？……」

『もう二三日うちに退院していゝつていふのに、治療に一人で行けないやうぢや困るね。さうら、どう？　もう大丈夫！』

『さうら。もう退院ね。』

智美は感慨深さうに、室内を見廻した。

『ねえ智美ちやん。退院の時にね、大勢なんか呼んで、御馳走してやらうぢやない？……』

『ええ、してあげませうよ。』

『おや、僕行つて來るよ。』

『氣をつけて、行つてらつしやい！』

（泣くものか、泣くものか、僕は前世紀の遺物だもの……）さう思つても、智美の眼から涙がほとぼとと落ちた。

軈て旅裝した智美が、ぼんやり入口に立つて、懐しさうに室内を見廻した。其の室内から、健次の衣服や所持品を眼でよりわけると、その一つ一つから、憶ひ出でも吸ひとるかのやうに、凝つと見入つた。と急に眼持悄になつて、健次の平常着にひしと頬を押し當てて泣いた。

（逃げれば今　路地に見つかつたら百年目……）

智美はやつと氣をとりなほして立ち上つた。

「もう奥様、御退院もお近いうちださうですわね。」

受付の女が、例の花を持つて這入つて來た。

『ええ、すみませんけど、貴女それを挿し替へといて下さいな。』

智美はから言つて出て行つた。

例の花屋の前に來ると、智美は急に立ちよつた。

『花屋さん。此の花ね、あしこの病院の、三號健次さんて人に持つてて下さい。』

『どなた様からなんでせうか。』

『奥様からだと仰言つて下さい。』

智美はかう言つて去りかけたが急に引返して言ひ直した。

『吉村智美からだと言つて下さい！』

×　×　×

思ひ出の深い羽田の飛行場だつた。あの時のことがふと思ひ出された。相川のことや、那事のことや……五百萬十萬の人中から、たつた一人の男をたよつて來た智美は、今其の一人さへ失つて、一人淋しく旅客機の人となつた。

餘りにも……その彼方を振返つた時、人も馬も、花束も、ゴルフリンクもなかつた。いきなり健次の病室がとび込んだ。ベツドが、健次が、そして成熟の花が……。

『もう私には、從日花を贈ることさへ出來ないのだわ。』

涙が、彼女の視野を塞いだ。

九日番組（木曜日）　JODK

第一放送

午前七時一分（京）朝の修養　入法界品（四）　湯次了榮

同七時二〇分（東）ラヂオ體操

同七時四〇分　今日の天氣見込

同九時（東）衛生メモ

同九時一〇分　氣象通報（釜山）

同九時一五分　氣象通報・料理獻立

同一〇時三〇（東）家庭講座　兒童の精神教養　醫學博士　植松七九郎

正午（東）時報・日用品値段・鮮魚卸値段

午後零時五分（東）ラヂオコメディ　雲雀　堀江林之助作　配役　父親　小杉義男　お初　杉村春子　源二郎　左卜全　常吉　黒井　おせい　自由トシ

同零時四〇分　ニユース

同二時　家庭講座　新學年を迎へた學童の家庭へ　京城師範附屬小學校主事　日笠護

同二時一五分　通俗家事講座（朝鮮語・釜山）　金祓常

同三時四〇分（東）氣象通報

同四時　ニユース（氣象通報・釜山）

同六時（名）少年史談　小牧長の戰　松永逸

同六時二〇分（東）コドモの新聞　關屋五十二

同六時二五分（東）趣味講座　交友錄から　登張竹風

同六時五五分（京）カレントトピツクス

同七時　ニユース、天氣見込、聽取者紹介

同七時三〇分（東）講演　我が建築界の今昔　工學博士　横河民輔

同八時（同）花めぐり（第三日）マイクロフオンロケーシヨン　院の庄から鶴山城へ──津山市鶴山城址より中繼──

（出演者）津山市女子小學校兒童　磯部賀堂　岡本織盛　津山藝妓連中　擔當アナウンサー　小此木通孝

同八時二五分（同）歌謠曲──津山市朝日劇場より中繼──

伴奏　テイチク・オーケストラ　指揮　阪東政一

一、（イ）啄木の歌（ロ）綠の地平線（ハ）バイキングの唄（ニ）港が近い　楠木繁夫

二、（イ）白瀬の關（ロ）女若衆（ハ）戀の南蠻船　市三

三、妻君三日天下　楠木繁夫　市三

同八時三八分（東）東をどり　進め日本（武の卷）──新橋演舞場より中繼──　中内蝶二作詞　新橋連中

一、やまと魂（ますらを）長唄　二、神の合圖（威力の鏑）〃　三、劍の威德（寿敵降伏）洋樂　四、勇む春駒（千里萬里）長唄　五、弓矢八幡（紅梅白梅）〃　六、護王の神（國體明徵）常磐津　七、綬めぬ攘（銃後の勤）長唄　八、御國の寶（勵む產業）淸元　九、領目の客（平和の光）大薩摩　十、結ぶ花束（國際親善）歌謠曲　十一、櫻咲く國（進め日本）長唄

同九時三〇分（東）時報、ニユース、氣象通報、翌日の番組（ニユース再放送・京城）（レコード・釜山）

第二放送

午後零時五分　時調外　李承穆

同二時一五分　通俗家事講座　金祓常

同六時　ラヂオ風景　京城童劇會

同六時二五分　講演　金蓋澤

午後七時三〇分　農村講座（二）　金雄珏

同八時　離別歌外　林明月

同八時三〇分　ラヂオドラマ　放送劇新人會

同九時　伽倻琴散調と併唱　姜太弘

十日きゝ物

午前七時一分（京）朝の修養　入法界品（五）　湯次了榮

同一〇時三〇分（大）家庭講座　榮養と調理（三）　下田吉人

午後零時五分（大）時事小唄と豆漫談　演勇

同一時（東）婦人の時間　家庭と法律（四）　牧野菊之助

同四時二五分　ラグビー試合實況──京城グラウンドより中繼──　第二放送に依る

同六時　兒童劇外　京城南山小學校兒童

同六時二五分（札）農家の時間　病蟲害の綜合防除　伊藤誠哉

同七時三〇分（東）講演　海軍中佐　永野恭介

同八時（東）ピアノ獨奏　ウキルヘルム・ケンプ

同八時三五分（東）東明節　青柳　東明　河井

同八時五〇分（東）郷土舞踊と俚謠

家庭講座　前十時半　兒童の精神修養　醫學博士　植松七九郎

氏は慶應病院神經科教授です　兒童の智能及び性格は先天性の素質に負ふ所が少くないが、後天性の環境、しつけ、教育方法等に關係する處が甚大である。演者はそれらについての詳細を述べ、且小兒期に起り易い智能及び性格に變化を來す疾病についてもお話する

ラヂオ　コメデー　雲雀　小杉義男外

（正午零時五分）

）雲（　雀の聲もまだ綺早春の丘に、父親は作物の肥料になる堆肥をして居り、娘は畑打をしてゐます。そこに村の女おせいが來て息子の出奔が人々の噂にのぼつてゐる事を告げます。それは土に生くる者としての大きな不名譽です。父親は、と胸を衝かれながらも、なほもその噂を否定して、今は唯一の杖、柱と賴む娘の爲に、肥料を買つてくるよに町へ行くおせいに頼んだりするのでした。

）次（　いて源二郎が來て父親の不信を責めるので、始めて父親は息子の出奔の事實を打明け、源二郎の娘との婚約を破棄したいと申出るのですが、源二郎は承知しません、義理固い二人は互ひに讓らず、源二郎は遅れた仕事の挽回に明日から婚約の娘を連れて加勢に寄越すといひ捨てゝ去ります。と、そこに息子が歸つて來ます。食事の度に、それが自分で作つた米でないのが耐らなく淋しかつた自分はやつぱり土に生きる人間だつたと後悔してゐるのですが、父親は家の暖さを感得して迷ひ惑して了ひます

）と（　ころが、やがて天候が變つて、そこここの農家から燒肥の煙が昇り始めます、それは麥の肥料として大事な仕事です。然し親娘は、今やりかけてゐる仕事を雨の前に片付けて置かねばなりません。當惑と無聊に囚はれて呆然としてゐる親娘の眼に、不圖、自家の背戸からも、燒肥の煙が白々と昇るのが映りました……あれ程の罵倒をあびせられても、やはり土へ執着に繋ぎとめられた息子が燒いてゐるのでした

）全（　く心とけた父親の頭上に雲雀が高々とさへずつてゐます

花めぐり

第三日（午後八時）マイクロフオンロケーシヨン

院の庄から鶴山城　津山市鶴山城址から

出演　津山市女子小學校兒童外

◇マイクは今日作州津山を訪れ院の庄から鶴山城まで櫻に因む史蹟を紹介し、名高いお城山の櫻をたづね、元弘二年兒島高德公が北上の御輦を慕つて院の庄の館にいたり東大門の櫻を削り忠誠を表したことは古くから歌に詠まれ、誰にかくれて普く人の知るところである

◇この院の庄の地は我國史上忘れられぬ貴い所で、明治二年櫻神社がはじめて建てられた、其兒高德公の削つた櫻は朽ち果てゝしまつたが、約三百五十年前に長□勝明がその場所に建てた院の庄の碑は昔を語りげに訪ふ人の感懷を深からしめる

◇アナウンサー賀堂が旅路詩情等によつて公の忠誠を讃へる院の庄から鶴山城まで正弘の昔の史蹟に富む久米の佐良山を右に見てマイクは津山の市内を一聲に納め花に埋まる鶴山城址に置かれ、鑑津線開通記念開催に賑ふ津山城下の情緒を傳ふ

新學年…を迎へた學童の家庭へ

──京城師範附屬小學主事　日笠護──

家庭講座　午後二時

進級のよろこびに重な理論と、嬉しさにも希望と希望とを以て家庭生活から初めて學校生活に入る新入兒童の場合に於ては、兒童は勿論今後長く家庭にとつても大切な時であります。學校に於てもこの學年始めの重要性に鑑みていろ〳〵の準備を整へてあるのでありますから御家庭に於てもこの點に御留意になつて、適當な御注意が願ひたいと思ひます。そこで私は與へられたこの機會にその所見の一端を述べて御參考に供したいと思ひます

趣味講座　後六時廿五分　交友錄から　登張竹風

登張氏は獨逸文學者です

◇──高山樗牛や上田敏その他明治大正にかけて令名を馳た人々のことは多言を要しないと思ふから世間に知られてゐない人のことを二三語りたいのであるが、僕の無二の親友に岩崎鐵三といふ男があつた。彼は江木衷と同期生で、大審院にはいり、長崎の控訴院長で終つた愉快な人物である

◇──僕との交友から、偶然、彼は泉鏡花の『婦系圖』のモデルになつてゐる。江木衷の學生時代の挿話もある。交友近逝去した川崎卓吉は、中學の同窓生であつた。その他時間の餘裕があれば僕の交友錄から目星しい人物を探して話りたいと思ふ

東をどり　夜八時卅八分

進め日本（武の卷）

──新橋演舞場より──　新橋連中

中内蝶二作詞

作曲　淸元延壽太夫　淸元榮壽太夫　常磐津文字兵衛　杵屋六左衛門　杵屋榮三　福原百之助　山崎裕康

世界の平和を目標としていそしみ進むやまと民族の心意氣これを主題としたもので、この秀麗なる日本精神の舞踊を、十一景の華舞として活躍せしめたものが、この武の卷である。第一景大和魂、第二景神の合圖を先づ長唄であらはし、第三景劍の威德を洋樂伴奏、第四景勇む春駒、第五景弓矢八幡を又長唄、第六景護王の神を常磐津、第七景綬めぬ攘を長唄、第八景御國の寶を淸元、第九景領目の客を大薩摩、第十景結ぶ花束を洋樂伴奏、最後に櫻咲く國をば洋樂長唄、常盤津淸元總出で進め日本を謳ふ

當代一流　爭覇血戰譜　3

香落　△七段　齋藤銀次郎　▲六段　石井秀吉

【四局】　圖は四四角迄の局面

持駒　△齋藤　一歩

先手　石井▼　齋藤

◇持時間各九時間　◇消費時間　△一時卅七分　▲一時卅八分

△四四同角（12分）　▲同歩　△一五歩（7分）　▲九八角（1分）　△七四歩　▲同銀　△七五銀　▲八四銀　△八七角成（3分）　▲七六馬（8分）　△七一飛　▲五一飛　△八二角　▲七三歩（6分）　△九一飛　▲同飛　△同角成

觀戰記

齋藤七段戰法を誤らざりしや！

局面は石井君が始めて四四角と交換を挑んだところまで、ところで此の角だがこれは後手を引くだけに相當覺悟をしてかゝつたものであらう、自分は、この角出には大賛成だ、なぜなら單に四四歩では二二角の働きが重くなるし、又五三金では右翼が薄弱となる懸念が潜在してゐるからである

豫想される大激戰

齋藤君の七一飛のお感想は、と問へは遠慮氣なく頰を紅潮させて

戰ひはいよ〳〵本格的になつた師匠の强引に對し、齋藤七段は四四同角と取つたが五七に退く手もある、これはどうか？

これは九四飛と強く寄られてゐて却て事面倒だ、此の邊で今更後手を引いては損が生ずるぐらゐの事は誰でも分つてゐる筈、從つて角の交換は必然的のものだ

次の一五歩は邪筋であらうけれど失敗と見て差支へなからう、寧ろ此處は七四歩、同銀、七五銀、同銀、同飛と交換しながら飛車の活躍を狙くさしたかつた

見事な作戰

これに對し一五同歩はどんなものか、其の時一三歩、同香なれば一四歩、同香、一五角、と打たれて確實な不利だ

逃が老巧な師、先を利かして飛を攻め、敵が一四歩と取込めば八七角成で六七金の出だ

それあるが爲めの九八角、串分あるまい

次に八七角成は當然の順序であらう、なまじ氣心を出して此處で形に囚はれ七五同銀などと取つて御覽じろ、同飛と進出せられて折角の九八角が目茶々々だ

「これは敵に五一飛と受けさせ、八二角と打つて一氣に桂香を得る趣向です」

と自信たつぷりの口吻だ

言ふまでもなく敵に飛車を攫らして置くのは危險だと言ふのだ、ここで一四歩を取り込む手法もあるが、それは一八歩、同香、一七歩、同香なれば、一六歩で一八飛打ちを利かされる先が出來てそれこそ一大事出來、まご〳〵すると潰滅の憂目に遭はないとも限らない（双龍子）

講評

八段　金易二郎　日本將棋聯盟會長

齋藤君の七一飛の働き振りは平易なやうでも味ふと實に巧みで讀者諸彦の參考資料によい伴侶となり得るものでせう

石井君の七三歩は七七馬では五一飛成、同金、七三銀成、同金と取れば同角成で七四銀が攻擊目標となつて不利が加はる、又七一飛と取れば同角成と金に當てられ尚不可

齋藤君の九一飛成は當然である五一飛と交換し同金と寄らして後九一角成と香を得た處で無駄であらう

要は六二金の離れてゐるのが狙ひどころである

日本海丸　四月十五日　明石丸　四月廿三日　西海丸　四月廿九日　天海丸　四月五日　電話九〇番

裏日本、北海道、樺太行　×印ハ樺太行（各地急行）　娯樂施設完備ス　切符發賣所　前記各代理店並各地ジヤパンツーリストビユーロー

鎭南浦出帆　代理店日鮮海運出張所　電話五三九番

日本海丸　四月十九日　明石丸　四月廿七日　×西海丸　四月三日　×天海丸　四月九日

仁川出帆　代理店日鮮海運株式會社　電話五〇番

日本海丸　四月廿一日　×明石丸　四月廿九日　西海丸　四月五日　×天海丸　四月十一日

群山出帆　代理店　群山海運會社　電話一四番

日本海丸　四月六日　西海丸　四月三日　明石丸

木浦出帆　代理店　鮮海運出張所　電話八四番

日本海丸　四月七日　西海丸　四月一日　明石丸

麗水出帆　代理店　電話　四〇〇八番　麗水兒玉商會

日本海丸　四月廿二日　×明石丸　五月二日　西海丸　四月八日　天海丸　四月十三日

浦項出帆　代理店　浦項運輸會社　電話一三番

日本海丸　四月　日　×西海丸　四月九日　明石丸　四月三日

內地寄港地、境、宮津、舞鶴、新舞鶴、敦賀、伏木、船川、函館、小樽、大泊

北海道＝北鮮線　各廳命令航路

北海道行　成丸　定期　代理店　國際運輸支店　電話

淸津出帆　代理店　國際運輸支店　電話二七番

城津出帆　四月一日　代理店　國際運輸支店

端川出帆　四月一日　代理店　國際運輸支店　電話一八番

元山出帆　日　代理店　北鮮商船組

西湖津出帆　四月二日　代理店　富田商會　電話一八番

元山出帆　四月三日　代理店　朝鮮運送支店　電話二〇番

內地寄港地、伏木直行、新潟、酒田、船川、青森、函館、小樽

◇各船共最新式優秀貨客船ニシテ案內書送呈　本社及代理店へ御申越アリ次第各號航路案內書御送り致シマス

嶋谷汽船株式會社　神戸市神戸區明石町

阿波共同汽船出帆

威海衛、芝罘、大連行　利通號　四月八日午前　四月九日正午　時入　時出

威海衛、芝罘、大連行　第三十六共同丸　四月十三日　午後　午前　時入港　時出港

鎭南浦、大連、天津行　長山丸　四月十一日　四月十二日　午後　午前　時入港　時出港

▲朝鮮鐵道局主要驛ニテ乘客連帶切符發賣並貨物取扱仕候　京城三越支店內ジヤパンツーリストビユーロー案內

仁川海岸町　代理店　野口商會　電話二四番・一七三番

尼崎汽船出帆

群、木、阪神　百福丸　四月六日　四月七日
群、木、阪神　赤城丸　四月九日　四月十日
群、木、阪神　玉栄丸　四月十一日　四月十二日
群、木、阪神　大東丸　四月十三日　四月十四日
群、木、阪神　紳代丸　四月十五日　四月十六日
右之通リ御座候間何卒御利用願上候

仁川府海岸町　合名會社尼崎汽船　代理店　高杉商店回漕部　（出回係專用）電話一〇三八番

仁川汽船廣告

海州線　直航　隔日出帆
長淵線　毎月五回出帆
寄港地……
仁川府港町一丁目　仁川汽船株式會社　電話　五一番　一四〇番

朝鮮汽船出帆廣告

釜山出帆
濟州島行（急行）毎日　午前十時
麗水行（急行）毎日
元山行
木浦行
江口行

大阪商船出帆

◎阪神行（臨時直航）
四月八日　泰仁丸
四月十日　第二福井丸
◎名古屋、京濱行
四月十五日　關東丸
◎鎭南浦、安東行
四月八日　興安丸
四月十日　神安丸
四月十五日　關東丸
內地各港及臺灣、北海道、支那、南洋、南米、阿弗利加、歐州、濠洲等各地行ヲ連絡通シ貨物取扱致候

大阪商船株式會社仁川代理店　株式會社慶田組

釜山出帆
九州郵船株式會社
四・一二番（荷出）　七・二番・九八四番（入荷）　二一〇番（荷出）　二七八番（現場）

珠丸　每日午後十一時出帆　對馬壹岐、長崎行
博多丸　每月四日九日十四日十九日廿四日廿九日午後二時出帆
詳細ハ左記へ御照會被下度候　釜山第一棧橋
九州郵船株式出張所　電話一四二二番

仁川出帆（代理店日鮮海運會社）

大連直行　東群丸　月　日
鹿兒島、三角、長崎、博多行　東萊丸　月　日

新義州・安東出帆

仁川經由、九州各地行（代理店日鮮海運會社）
詳細ハ左記へ御問合セ被下度候（結氷期間休航）

仁川府本町四丁目　日鮮海運株式會社　電話五〇・長一〇八番

模範的頭痛藥！　胃腸をこわさぬ　ノーシン●

製法特許　ROKUDAI　六大　宿便排除に　常習便秘に　胃酸過多に　胃腸疾患に　クリマク

D.2　パピリオ　粉白粉は必らず一度自分で顯微鏡をみてから買ふこと　新發賣粉白粉（十二色）六十錢

内科胃腸病　腦神經科　北島醫院　京城本町四丁目一五五　電話本局三一七四番

理學博士・藥學士　小平勳氏　監督製劑
ミツワ家庭藥卅二方の内　内容明記

鼻（はな）の病氣の中でも肥厚性鼻炎や鼻茸等の重いのになると勿論專門醫の手術が必要であるが然程でも無い

性鼻炎　臭鼻症　鼻茸　鼻加答兒　鼻充血　鼻出血　肥厚　等には先づ

ミツワ　鼻病液（みつわ・はなのくすり）を試みられよ。

一ビン　四〇セン・七〇セン

著名藥店にあり・品切れの節は本舖より直送・振替か小爲替或ひは郵券も可（送料不要）

◎ミツワ石鹼本舗　丸見屋商店・藥品部　東京・兩國　振替東京七一〇番　電話浪花代表二二〇二番

D.72